生活日報

SangHwoJihPao

第三十四號

中華民國二年十一月念二號　即陰歷十月念五日

本館設在上海英租界江西路二號　電話四千三百一十一號

今日三大張售大洋二分

定報價目

項目	本國	日本	外洋
半年	四元	四元半	八元
全年	九元	九元	十六元

郵費在內

告白刊例

封面中縫二行起碼第一日每行八角第二日起每行五角●長行告白三行起碼第一日每行三角五分第二日至第七日每行二角第八日以後每行一角八分●短行告白五十字起碼第一日每字五厘第二日至第七日每字三厘第八日以後每字二厘半十字遞加

業而設已於十一月一號遷新址現暫設上海江西路生活日報社二層樓上各處通信均寄該處是荷　事務所幹事孫芷沅啟

本社添聘訪員

本社現於廣州 福州 長沙 桂林 西安 太原 濟南等處添聘訪員凡願擔任訪事者請先寄稿三日合者優給月薪不合恕不作覆

文官法官攷試必攜　學員考試必備之書　法政精華

本書之內容及形式

法政精華●經濟學　財政學　公文書式

法政精華●國際公法　國際私法

法政精華●商法(全)

法政精華●刑事訴訟法(全)

法政精華●民事訴訟法(下)

法政精華●民事訴訟法(中)

法政精華●民事訴訟法(上)

法政精華●民律　親屬　繼承

法政精華●民律　債權　物權

法政精華●民律　總則　債權

法政精華●刑律　總分則

法政精華●憲法　行政法　法院編制法

甲種名稱中華法政問題義解●研究參攷用●不日出書　乙種名稱出版法政精華●攷試攜帶用●現已出書

價目　中華法政問題義解●預定半價三元郵費二角　法政精華●預定價洋二元郵費一角

冊數　中華法政問題義解●華裝二十四冊二函　法政精華●洋裝十二冊一盒

預定者一禮拜內可以寄到預約限一月截止

本書係特延法學大家素有經驗者按照文官考試章程就本國已定之法制與艸案分門編纂每條加以說明凡草案所未及者則引証各國法律採取最新學說舉凡一切疑難之問題正當之理由莫不搜羅完備解釋明晰應用廣大記憶靈便為人人易知易行不特行政黨員舊時官幕有志文官法官考試者所必需即政學界亦不可不手一編以備平時之考查預為臨時之疑問也

本書之價值　本書係聘請法政大家十餘人分任編纂則編譯費一項已費數千元經四閱月方克告成

本書之獎讚　本書出版以來所得法政學校教員以及法律家政界學界之獎讚書不下數百函均稱內容之完備學說之精哲以限於篇幅不克盡登

本書之消路　本書出版之後消路廣大為從來法政書所無

本書之輔佐　凡購本書者不可不購中華六法全書以供參閱購有中華六法全書者不可不備本書以資研究

最緊要之廣告

大總統令將實行文官甄別及文官考試司法部令准下月甄拔司法人員　本書出版適逢其會內容於文官攷試法草案中各科目及甄別司法人員準則中之科目最為適合初版三千部只敷預定之用二版三千部旬日即罄購者紛至苦無以應預訂者日不間斷現在日夜趕印限一禮拜出書以便各界應用並將內容訂正精工印刷益臻完美本書之蒙政學界歡迎者以內容完備應用廣大之故於文官攷試之時尤不可不備此書現在半價將近截止恐外埠未及週知一經截止未免向隅特再登報布告以便諸君訂購如在一月之內來購者仍照半價發行以期普及欲購者即請從速

總發行所上海（漢口 奉天 開封 長沙）廣益書局及各省書坊

雅言雜誌出版露布

本雜誌專為匡助政府引導國民促進共和起見業經同人組織就緒不日出版先此露布

為歡迎惟文不副實者則勿勞枉寄焉　本書出後不獨政學界中所必覽視為民國血史之粉本凡我同胞有景仰英賢研究之心志者宜案置一編早晚讀之足以見締造共和之不易而為民流血之偉人獨血性可矜且英雄自有真亦各有不朽之道可為後人法焉先出第一冊西裝精印價洋八角分售處掃葉山房中華圖書館四馬路國華書局各省大書莊

發行所　青島路九號　朝記書莊啟

增訂 中華法學大全二百種出書廣告

內附憲法草案

本書為同胞謀幸福故不厭求詳仍託京友陸續搜取包羅專門法律家及司法範圍以外者概不攔入斯眞精益求精法律之多凡涉及法律最為完全之書也是書價值貴重再精工裝訂洋裝十二厚冊再版額定五百部每部定價洋四元八角外埠郵費每部加洋一角　諸君子先覩為快幸勿交臂失之也

總發行所　上海棋盤街　江左書林

清史演義出版

是書係青浦陸士諤先生手筆有清十二朝武功文德國故朝章以及宮闈秘聞野朝奇事悉載靡遺誠小說界空前之鉅構逐日排登神州日報茲特重行校訂彙印成書計初二兩集兩套八冊定價一元六角從十一月二十三號起特約經售處上海望平街神州日報棋盤街休城胡開文墨莊四馬路時務書館棋盤街鴻文書局　限五百部照碼六折

新出石印 繪圖淞濱瑣話

天南遯叟王紫銓先生著　先生以江郎之筆仿留仙之文與東坡說鬼南董談狐令升搜神曼倩述仙一切離奇怪誕若有若無若眞若假之事罔弗畢具洵足與聊齋並傳不朽　每部價洋七角

總發行所◉上海棋盤街（武昌察院坡 廣東雙門底長街）◉及各埠各大書坊均有發售◉上海著易堂啟

神州女報月刊第四號出版

總發行所北四川路宜樂里後崑字四十八號

南京民國法政大學緊要通告

本大學遷滬於四川路二十六號設事務所業經登報布告茲已擇定愛文義路一百號大洋房為校舍規模宏敞與當相等定於本月二十五號實行開學新舊各生務儘二十號前後報到遲恐不及　本屆學期因亂曠誤急須補習陽歷年終當據寒假例酌放數天諸生勿因年內為日無多因循不至須知各有學期關係今年不到既不能隨例進級又無相當班級可以編入幸勿稽遲自誤特此飛告

南京民國法政大學招考各科新班插班及法科別科廣告

本大學由教職員公議遷滬開辦擇定愛文義路一百號大洋房為校舍添招法政文商各科新生及二年級插班生一百人並添設別科一班計民國五年畢業如有志願者望速來本大學報名並攜帶履歷照片一年以上程度者准予插入別科二年級均定於本月底報名截止各科學生每月照收學費三元別科征收四元及入學金一元其插班者并須將經過學校證書呈驗幸勿遲誤再別科擬仿照日本法政大學規則每日午後四時開課至夜間八九時止以便有職業者無向隅之憾而法政知識有普及之益并此附告

眞正吉林野山參出售

茲有由吉林購來眞野山參數支賤價出售如欲購者請函至法界貝勒路道德里三弄四十七號吳天石君當即送往貴處看物議價可也

羣英新劇學校緊要通告

本校現已擇定法界巨籟達路三百七十五號高大洋房為校址准陽歷十二月一號開學凡已在本校事務所報名諸生務望於甘九號來校試驗并繳納學費其尚未報名而有志向學者亦望於是日前來校報名投考勿延誤再投考諸生須繳納保證費三元並邀保證人到校如有因他種事故必須明正方可入學者本校務望於開學前來校受考同校章如下

本校校長前在英京倫敦皇家大書院畢業文學燦深素抱世界大同之志而尤極力以改良社會敦厚風化為己任且嫻熟我國京話同人再三懇請特允來申担任本校校長職務○本校校舍房屋寬廠空氣清潔浴室草地操場宿舍俱備尤為申江各校之冠外埠來學可以寄宿每月每名僅收宿膳費洋六元如僅寄午膳每月午膳費二元○本校英文教員係樊王渡聖約翰大書院畢業法文教員係法文大書院畢業曾充京師大學堂教習者○本校聘中西新劇著名大家教授中外古今歷史新劇諸生畢業後由本校組織特別舞臺全體出演一洗舊劇陋習以改良社會敦厚風化促進民智振興商務為前提其諸生畢業出演時每月應得月金由本校視察該生程度之高低酌量致送　詳章另備函索亦可

寗波工業學校學生編輯 機械雜誌第一期出版廣告

(一)宗旨　國人之策富強者莫不曰興實業數年來政府倡於上國民謀於下旦夕從事不可謂不重視矣顧國貨之滯銷如故洋貨之充斥如故利權猶不能挽也雖吾國富於農產吾民長於經商果何所特而與之角勝者哉然則機械之學理其可不知也耶同人等肄業工校已將二載機械一科稍稍涉獵敢以所得一修苜蓿成卷分為甲乙兩編以機械主要學說入之乙編以機械補助學說入之且特設質疑一欄與世之好機械者共研究之以為仿造洋貨改良國貨部發明新器之助富其強乎是則本雜誌發刊之微意也而寒漏厄轉貧弱而為富強及立體幾何學微積分平面三角術物理學化學圖畫等解析幾何電氣工學等

(二)體例　本雜誌按月一期約一百餘頁

(三)內容　甲編　力學　物理學　化學　圖畫　質疑　來稿　他如實用機械學　機械運動學　熱力學　水力學　動力學　機械工學　機械構造　機械製圖及設計　材料強弱學　工話　乙編　火油機關　蒸汽機關　瓦斯機關　工場實習　高等應用代數學

(四)出版日期　本雜誌第一期已於九月十五日發行第二期現在印刷中

(五)價目　本雜誌為普及機械學識起見廉價發行每期僅取刊資洋兩角

(六)發行處　寗波江北岸寗波工業學校

(七)徵文　同人等學識淺陋所知有限海內博學碩儒有以大著鉅作見寄者無論主張學說本社同人無任歡迎惟原稿刊登與否概不奉還

德華書報社啟事

啟者敝社承銷本埠外埠書報花樣翻新總期一目了然且招徠各種印刷品定價尤為克己約期不悞迅速以副閱者先睹為快之雅意並經外埠本埠書告未週知特此佈告　本處設在前門外大齊家胡同門牌三十號中間路南大門

論說

◉國民生活問題（庸俗）

▲生活艱難之原因
▲生活艱難之救濟策

吾國民生活之艱難至于今日而極矣饑饉洊至變亂迭告巨富落爲小康小康流于貧窮貧窮者衣食不給轉于溝壑流爲盜賊社會現象如此豈不大可悲哉夫人類生活問題者世界最重要之問題也天下萬事萬物皆爲此問題所驅使而發生人類生活而不能維持至于不能暖其服飽其食安其居樂其業則國已不國而人類或幾乎滅矣吾國民生活之艱難既如此安可不急籌救濟而忍令亡國滅種乎雖然欲施救濟必以探索原因始吾國民生活艱難之原因甚爲繁賾其現象又極混淆不深思熟慮默窺靜察則不能得其眞相究其奧賾記者不量愛就臆見所及發其梗概

今之言生活艱難之原因或謂由于天災人禍而起者或謂由于人口繁殖而起者或謂由於豪富兼併而起者而記者以爲此三說均似是而非難免管窺蠡測之誚必不足以爲生活艱難之原因今請申其說夫天災人禍之後產物必減少產物減少其結果必求過於供而生活遂至艱難然吾則以爲天災人禍無代蔑有亦無地無之歐美諸先進國未嘗無天災人禍也從未聞其生活之艱難有如吾今日者卽如數年前之法國洪水其爲災之巨爲數百年來所罕見而其國民之生活不見如何之艱難是何故耳蓋天災人禍爲一時特殊之事情臨時雖略呈恐慌然決無礙於其永久之生活且今日五洲互市萬國交通一地之災害必不足以釀物價之騰貴而患供給之缺乏此天災人禍之不足爲生活艱難之原因者也吾國之歷史所謂一治一亂者率以物產能供人民生活與否爲標準亂之起也原於生息既久人口繁殖天然百產不足供兆民之生活而求過於供人民之生計至脊困苦之極失其樂生之觀念於是亂機萌蘗一發則不可遏更姓改物率由此起而所謂治者類皆大亂之餘人口之死亡過半地之所產有生事而有餘供過於求物價低落人民俯仰之頃覺歲月甚寬因而安居樂業此皆往代治亂之原則今日生活之艱難或卽此故耳然吾則以爲閉關自守時代此說或近似至於今日中國已投入世界漩渦中此說早不攻而自破蓋今日五洲互市盈虛調劑產物不足必自然調劑而臻於平人口繁多必自然移殖之於他地決無產物缺乏人口過多之患且吾國人口不均每方里僅得三十八人而弱較諸東西諸文明國之最少者僅及其半則吾國今日正嫌其少豈有患其多哉此人口繁殖未足爲生活艱難之原因者也自殖產革命興後一切工藝製造專恃乎汽機驅使自由轉運靈敏而需要人工之量頓減於是豪富兼併貧者愈貧而大多數之勞働家生活之艱難乃日甚一日世界各國生活之艱難大率由是耳然吾則以爲非所語於今日之中國蓋吾國物質未興工藝未盛非獨無巨大之工廠且小工廠亦寥若晨星非獨無巨大之富豪卽美之托辣斯者且恐合全國富家之資尚不能冀及既無多量巨大之工廠復無勢力雄厚之豪富則人工安能省用貧者安見被併哉此豪富兼併之不足爲生活艱難之原因者也由此觀之今日國民生活艱難之原因當別有故在請以條理的研究說明之如下（未完）

來論

◉興工廠以清遊民論（耀卿）

嗚呼兵禍之餘繼以天災旱潦雜呈禾穗不稔哀黎滿競嗷嗷待哺强者流爲盜賊弱者轉乎溝壑聞之痛心觀之慘腑日暮途窮一至於此固誰使然歟夫盜賊中國人也彼豈特具心腸而願爲此耶災民亦中國人也彼豈應得凍餓而受此慘耶夫亦由於勢迫之或時爲之而已兎死狐悲物傷其類吾儕之軀豈物之不若何忍視人之餓凍淒愴人之挺而走險而不一援之乎 **爲今之計宜使社會集資以興工廠收羅窮無所歸者從事工藝務使彼等萍寄有着衣食有賴不至因凍餓而流離瑣尾而盜賊而爲縲絏之囚衣食苟足自識廉恥** 人同此心心同此理也 **況集資以興工藝銷售若暢其利倍蓰既祛我害又救人災而益我財固何憚而不爲哉** 自謂遊民性多思拙投以藝術恐其不能學步此則必無之事也夫木頭竹削可爲變薪丸燦沙泥可爲營築 **人之爲人爲萬物靈斷無無可用者不過漂流無着飽餐風霜無業可執狀類笨呆耳若授之以技其心思未必不如人其不拔萃者中不少智巧風塵物色在在有人況其不過境迫之耳** 夫工廠既起農產必盛商務必興蓋農恃工工恃農而商則賴乎農工歐美國勢蒸蒸日上豈其民特具異穎其政府特具壁畫耶要亦興農勵商獎工使地無曠土民無遊民而已豈有他哉我國席膏腴之地農產物非不豐人民智思非不優美同據此地利同出此產物同此圓顱方趾彼何强我何弱彼何富我何貧非有他故特以 **農產物歸於外無工廠自行製造致生貨賤售于人人以熟貨高售於我漏卮歲耗國遂日貧耳** 我民尚不急起直追豈特遊民日衆生計日絀而國且將不國矣嗚呼今日之政府皇皇然爲憲法之爭執清遊民非所振實業興利源非所能也借債築高築挪借之聲日盈於耳截長補短罅漏苴政不能實行裁兵付諸空談欲希其能興工廠以清遊民萬不可得也於政府無望則望之私人蓋私人中不少眞熱心公益者要在有人爲之勸勉陳其利害以喚起實行興業之決心耳夫國家爲四萬萬人之國家非一二人之國家游民者我四萬萬人之同胞非屏諸化外之奴隸則扶弱起衰振危援溺匹夫有責非可盡委諸少數人 **且少數人亦非天神而可事事責備之也** 況乎八道主義日益昌明異族之人對於我窮苦之民尚不忍以秦越不相關爲心而時施賑救況本國人對於本國人乎可恨者政局搖搖國是日非一般好事邀功者 **日事造謠以撼大局謠諑一興人心轆轆富者羈旅租界貧者棄業逃災前之游民尚未規復今之游民又復蠭起** 雖工廠林立我恐必不能容況富者因謠不息雖欲集資以興實業亦爲之裹足不前此人之恒情無足怪也嗟乎瘡痍未復之蒼生煢煢行吹悽愴何似此況此情何忍閑視 **政府勿謂嗷嗷之聲不達天庭而膜然置之也我同胞勿謂區區遊民於國家於一己無利害關係而不思爲之計也** 語曰勿謂何傷其禍將長勿謂何害其禍將大又曰涓涓不塞將成江河我讀之我心怦怦突轉轍思維 **惟勸國人振興工廠以清遊民爲有當耳**

專論

◉改革幣制芻議（續）（徐永祚）

中篇本位採擇論四銀單本位制

金單本位制之與中國既以不適合國民經濟之程度復以原料品缺乏國力不堪而遺排斥然則欲適合于國民經濟之程度顧及國家之財力其必當採銀單本位無疑雖然由六種標準而觀察之亦有不可以採行者在 **環吾國而處者皆金本位國也而復與英美德法經濟關係最切吾若以銀本位介處其間適犯孤立本位之忌夫孤立本位** 非閉關自守與世鮮通者不可行也而今何時乎非輸出超過輸入四海者不可行也而吾則輸入超過輸出非國力富庶債權超過者不可行也而吾則對於東西諸國爲債務國且銀價日落金價日漲國際貿易常受無窮損失而頻年賠欵償債受磅虧之虧損尤巨 **此觀察國際之關係不能採行銀本位者一** 自採鑛冶金之術日精銀之產額日增而金則確定無所增自工業日進消耗金銀之量金則日增而銀反較減以供給需要言金則供給少而需要增銀則供給多而需要減故銀價之日落與夫金價之增高必一日千里廊有涯量若採銀爲本位則國際貿易上必受莫大之損失陷財政於悲運且銀價既日落物價必日漸增高其終也必致擾亂經濟崩會陷國家於悲運亦未可知 **此觀察價格之安定不能採行銀本位者二** 曠觀各國本位貨幣之趨勢已有同赴一的共趨於金單本位之狀態非已變爲金本位則已改爲虛金本位或跛行本位從事準備以達於金本位蓋今日世界日文明工業日發達銀固不足以資利用亦復不便提攜受自然淘汰之結果遂致銀本位絕跡於宇內其他若銀價之低落日甚採爲本位易招物價之動搖故擴張之吾國實業之振興爲期不遠貿易之繁盛計日可待欲順世界之趨勢爲國家長治久安之計斷不能採行銀本位以爲後次改革之餘地 **此觀察世界之趨勢與永久之計劃不能採行銀本位者三** 故銀單本位制之與中國雖有可採之理由顧弊資良多亦在排斥之列雖然今之主張採銀行本位者非不知此也徒以此制簡易需欵不多易於辦到故耳抑不知吾國今日之貨幣紊亂達於極點無論採用是制與否均需從事改鑄以劃一幣制萬無沿用舊幣之理然一言改鑄欵非一二千萬磅不舉事非期年期月所可奏功與其爲一時計無寧爲萬世計與其爲近圖留後日改革之餘地無寧爲遠謀樹一勞永逸之宏圖且國家多一度之改革即多一度之經費而人民反增一度之擾亂豈可務近謀而略遠圖哉故銀本位制之與中國亦無完全採用之理由（未完）

評論

◉工場論（詠黃）

▲勞働者與資本之分離（譯實業之世界）

近代文明實爲驚天動地之進步較諸十數年前幾如隔世 **然其反面之黑暗一種慘淡不忍覩之現象亦有欲掩而不能掩者如今日之製造業** 其見端也夫烟突高聳於雲霄汽笛喧鬪於都市輪機櫛比工役雲如自表面觀之其加惠民生增益國力不可謂非文明之事業也然試一究其內容則此中弊害固有不可勝言者今且就其弊害之點舉之夫今日之工業與昔所謂家內工業者異而幾變爲一種工場工業其變動如何而生有足資研究者 **昔者不問何人有小資本卽可營業勞働者卽爲資本家資本勞働之間絕無何等之區別故勞働者營獨立經營生計不必藉他人之力也而工場工業必需鉅大資本非勞働者所能爲因而資本與勞働之間天然分爲兩途其趨勢至使勞働者不依賴工場卽無從作業** 在工場操作倘不生意外障碍之事固可勿慮 **萬一因傭金而生罷工問題一旦調和失效卽不能被傭於工場恰如魚之離水其生計有不澌滅盡淨者乎** 故在今日勞働者之位置完全依賴資本家而保存者也夫勞働者之位置由獨立而易爲依賴資本家己陷於悲慘之境然一考其實況 **覺昔日奴隷之境遇尚較勞働者爲優** 何言之蓋昔之奴隷其主人之待遇雖極殘酷但其一己生活所必要者無一不仰給於主人主人亦因其勤于操作而給以衣食住之需歲時或有賞賚焉 **若今日勞働者苟衰弱疾病一日失其勞働能力卽不能維持其生活此時從未見有資本家爲之盡扶持救助之責** 蓋彼傭僱之初衷必身體强壯十分耐勞者方可膺選無異擇肥以噬初何有慈善之念稍存其間耶若是則昔之爲奴隷者可得生活之保障而今日勞働者反望塵莫及矣撫今思者能不黯然不謂莊嚴燦爛之世界中而竟有此黑暗社會也（未完）

小說

◉刺虎盟鴛記（十二）（靈犀）

印宮怪史

斯時虎見抉門無效乃釋其爪退行十餘步咆哮而進冀以力撞破之鐵條受震盡向內曲迨虎退則復彈出而虎亦復進如是虎與鐵條互爲進退者凡十餘度蓋虎已兩日不得食此際乃有柔甘莫匹之美人肉香觸其鼻觀自不能不捨死以求之矣

於是印王則冷笑而謂史道敦曰若今當入場救之印王之笑非由衷也特欲掩其胸中之悲苦耳印王故愛其后甚摯第以妒火上炎猝不能遏故竟出此慘無人理之舉不圖今此目擊虎之撲籠知后且瀕死迴念前情未免心痛恨不能收回成命則惟冀史道敦獲勝俾己得破鏡重圓故其笑中帶有哀音初無樂意而史道敦未之覺也而王之左右亦未之覺也王乃復言曰若果非懦夫者若今當入場救之然朕亦決不任人得議朕之不公若入耳今遇猛獸例當得武器自衛任何物爲若所願用者限若於林中求之以虎居林中故若之武器亦不能求諸林外也凡爾有衆諒必以朕言爲無私矣

印王言時聲微顫舉目四顧似將乞援於天佑此史道敦不死而令后得生入宮門蓋斯時印王之心實較其后尤爲不寗有斷然者（未完）

▲附註 昨小說第一行（含光）當作（金光）第二行（立從）當作（立聳）第三行（人持）當作（人搏）第四行（渴無）當作（渴望）又第三段第一行（龍爪）當作（右爪）第二行（空幕）當作（面幕）

立止腦漏丸

本局向在上海興讓街開設有年藥必揀選道地方須博考經驗精製立止腦漏一方早經海內馳名愈人無算精益求精專治腦漏斷症腦關不密無論男婦老幼新久未愈實因風寒濕熱蒸釀而成邪入肺腎內腠濁涕濕膩滋蓄髓液循竅散流封藏失固久延大損精血耗散骼液頭暈如空耳鳴似雷肩背骨脊酸楚頭痛畏風目視少神乃敗症徐出甚則竅藥無功如不早治則成損途宜服此丸立見神效屢著經驗輕者一料除根雖十年五載老病三料斷根試服愈後永不再發每料一元上海東棋盤街五馬路中廣濟祥經理又三洋涇橋德銘里華泰藥房朱氏蘭亭藥局謹啟

汪家田醫生候診時刻一覽表

上午 中午 下午

虹口東貴方 石路曲江里 小花園對門

永壽大藥房

門診一元 出診五元

男子內積七情女人帶下瘀聚其痛氣爲病受熱則牽引作痛受寒則腫脹下注受濕則後從不在血家

仁和源茶號廣告

開設上海南市……異品各茶加工督製色香味三者無不精緻各帮批發必能從廉以副賜顧諸君雅意茲將……通必需之品謹列如下以供隨意採擇焉
雙熏茉莉 六安香片 滬安毛尖 西湖龍井 碧綠雨前 洞庭碧螺 雙窨珠辦
代代花茶 杭白貢菊 惟名目繁多不及細載耳 徽安松羅 九曲武彝 銀針雀舌 壽眉銀旗
主人啟白

專電

○新共和黨久爲政府注意 因理事長爲黎副總統得免解散 現該黨忽擬將本部遷往武昌 執法處長陸建章聞耗已派憲兵特別監視 該黨議員時人頗料該黨將有意外

○進步黨本部接贛支部來電 主張兩院議員概不加入行政會議 並請轉陳總統飭知國務院查明各省電派人員如有議員法官及雖居政界而與地方痍不相關之人 一律飭由該省行政長慎重改派以副名實

○軍警聯合會本只在北京組織 現有某有力者提議謂軍警界聯合協助以亘及全國爲要 即擬在南京組織軍警聯合會 已決定由中央派遣錢錫霖前往組織云

○熊總理前議減政 裁員先由國務院入手 即將該院司員裁去十餘人 乃近日熊又自外調用二十餘員 外間嘖有煩言

○孔令貽由山東來京 聞係大總統飭該省民政長往請 并令其將聖廟所存歷代服制帶京 定於日內特派專員參酌制定祭服常服 并將從前國會所定禮服再行改定云

○前任外交總長陸徵祥君 將攜眷赴瑞士國 二十一日北京電

○張勳壽辰各屬知事及厘捐委員送壽禮者 大行宮一帶途爲之塞 有送全席三四桌另配壽幛等珍物者 有送菊花及松柏紮成之異樣盆景與古董玉器者 有送繡貨圍屏者 自昨日起署內已停辦公牘 由頭門起盡掛紅彩六角宮燈 大廳上用電燈盤成福壽棉長四字 聞今晚即宴請賓客 須觀劇打牌作種種之娛樂云

○袁克定奉總統特命來甯觀祝張勳壽辰 自下關入城時 北半城沿途盛列軍警 阻止行人交通爲之斷絕

○江陰拱衛軍搶刦後 由郭團長拘獲二十餘名 禁錮營倉 其餘二百餘人則四散無從追查 北門大街焚刦後之景象頗與南京相似

○居住北固鄉一帶之鄉民 因豐潤門亂後未開 特聯名呈請韓省長准予啟放以利交通 業經省長函請張勳核辦

○國務院昨日電復張督韓省長云 奉大總統令 甯垣遍地瘡痍 所請維持優恤各節 已飭院部妥議核辦云云

○江甯拆城之舉 聞已議實行 決定先從南門內門東之老虎頭拆起

○今日張勳派兵兩營至江陰防守

○張壽齡於二十日乘津浦車北上 許鼎霖亦同日啟程入都 二十一日南京電

特約路透電

○蔡廷幹及孟士陸軍大將均由德皇授予普魯士皇冕二等寶星 北京德華銀行支行總理戈登君得普魯士皇冕三等寶星 北京德經公使署參贊毛爾頓得四等皇冕紅鷹寶星

○阿穆爾總督已由袁總統授予一等嘉禾章

○福建省長張元奇辭職 已經選准任命黃新林（譯音）繼之

○袁總統近命王天縱往見白狼 諭以爲蹂躪河南等省 現據議員來電謂因官軍正在痛剿圍黨 不能進晤白狼 惟查悉白狼共有羽黨三千 軍械精利 全由白狼總參謀指揮 輔以官軍兩員 並悉黃興曾運動白狼助亂 現有各帮匪人數約三萬 預備閒時助之 此類匪人皆定居於南召嵩縣盧氏蘭儀等處 官軍殊難擊之 目下河南之情形 京漢鐵路以東各處尚稱安謐 該路以西土匪充斥 王天縱請官軍停止進攻 俾便進晤白狼

○日本駐意大使林權助男爵道出此間 小住兩日 業已首途赴任

○駐華英使朱邇典君偕其夫人 昨夜過此回京本任 念一日北京電

○據聖彼得堡電消息 俄國外相薩沙洛夫已接見蒙古代表 該代表呈遞蒙古對于俄國友待之感忱 外相答稱 俄國今已預傳助蒙古 並代表俄皇遊遊里代堤亞之請求

○前充滿洲鐵路衛軍司令瑪底洛夫將軍 被控宣布秘密政務 已由俄國軍事裁判所判罰開除軍藉 不准再服戎裝 二十一日哈爾濱電

○據日文各報載稱 台灣□□□ 土人與中國海盜秘密劫掠糖料 □□□要之案業已拘獲三百餘人 二十一日東京電

○今日當道以本省南部剿匪陣亡兵士數人之牌位肖像送入萬壽宮 供以祭品 藉以鼓勵兵士云云

○當道議調查全城人口 測量全城土地 自來水電燈問題 現已從□□□□ 二十一日武昌電

神效小腸疝氣膏藥

分者不移在氣分多屬厥陰肝腎受邪也今本局誠製此膏能宣利肝腎癒氣收小子核流利陰囊通達小腸寒化濕利熱泄其痛自止立起沉痾兼治女人癥瘕痞瑰肝氣攻痛小腹脹疼奇脈失調貼此膏在臍下一寸其疝氣瘕立見奇功每張七角○立止小腸疝氣丸功效同上並治婦女橫梁疝氣雖年深月久醫藥無效只須服此丸輕則一料除根至重者再服全愈如若膏丸並用其功極速每料一元○上海東棋盤街五馬路廣濟祥經理三洋涇橋德銘里華泰藥房蘭臺局啓

譯電

○北京電 此間得有消息頗惹人注意 共和黨提議擬與北京政界脫離關係 該黨理事爲黎元洪 現擬將該黨本部遷往武昌 查字林報十七日專電謂武昌對於政府近來之舉動能一致贊同否此事殊不明瞭 今共和黨主要份子竟欲將該黨遷往武昌 如果實行 是顯然有反對政府之象 並聞袁總統欲黎副總統來京爲中央行政會議會長 黎却之不願來京云

○北京電 日本憲兵前與意大利水手衝突 將該水手三名刺傷 聞現在兩方已得美滿之結果 有日本軍官一隊十九日拜會意大利公使署衛隊 並有日本司令官一人對意大利衛隊全體道歉 顯形歡悅之色 日政府對於被傷之各水手提給以相當之醫費 以上譯字林西報

○聖彼得堡電 蒙古首相稱蒙古專使赴俄答謝俄政府改良蒙古之盛意 該專使當以活佛書札呈遞俄皇 並調查各種重要實業 俾俄蒙商業之關係得格外密切 譯路透電

○柏林電 蒙古首相對路透聖彼得堡代表稱蒙古專使赴俄 其目的係呈遞活佛之書信 於俄登之前 並謀俄蒙工商關係上之發達 俄外相薩遊諾夫代表俄皇邀請蒙專使遊列佛地亞

○柏林電 奧國外相伯克荷度伯爵條陳國際大局 於國會開會時謂奧國領土之擴張 以得巴斯尼亞一地爲止 自阿爾白尼亞獨立後 巴爾幹之重要政策業已施行 而列強於阿烈的克海濱勢力平均一說亦屬無效 伯氏於演說時兩次提及德意二國之熱心助奧 而德尤以誠懇對奧 雖於德有直接關係種種問題亦助奧如故 伯氏於結束處論英德邦交之進步 頗形滿意

○柏林電 俄國國會審查委員會已將華尼烏狄司克至恰克圖之鐵路議案一件通過

○柏林電 德國駐墨公使衛志君已赴都列恩 彼處極安靜 並於城中組織一義勇隊 均德人之能負槍者

○柏林電 僑居墨西哥之外人對於美國頗有惡感 咸謂美總統威爾遜脅迫墨西哥之政策 既公然宣布必力圖施行 並謂美國以干涉一說行其恐嚇手段 應即阻止 蓋目下大局不獨墨國將因之破壞 商業上亦大受影響 故雖有英政府正式之擔保 此間對於美國頗現不信用之態度 有多數人均稱英國暗中實贊助墨總統赫爾泰云 以上譯文匯報

○墨西哥城電 墨總統赫爾泰預備一公文送至國會 該國會於二十號開議徵募兵士 現正擬極力進行 致人數過於軍士之數 惟民間對於美墨戰事之觀念似稍寬弛 因深信美國不至切從事也

▲倫敦電 日本巡洋艦名伊佐木（譯音）現正駛往墨西哥 美德英法兵艦之在墨西哥者總計有二十二艘之多 聞英國僑民紛紛由開比基油廠赴佛拉克羅士 因該處屢受革命軍之恐嚇 故英國有遣派巡洋艦之舉 以上譯路透電

公電

○致熊總理電 熊總理鈞鑒 在都辱蒙優渥 餞以鄉廚 示以名勝 感荷殊極 敬電誌謝 榮在滬小作勾留 擬即放洋 如有諭飭 乞即示遵 吳世榮叩巧

○熊總理覆電 華僑聯合會副長吳世榮君鑒 巧電悉 旌從何日過滬 極念 現在國內金融窘滯 闤闠凋殘 各種實業莫由興辦 執事爲僑商巨擘 此行尚望力爲勸導海外僑商投資回國 共圖企業 以裕民生 曷勝跂盼 國務院印

○華僑聯合會公電

○致大總統電 大總統鈞鑒 [illegible]以珍品[illegible]道人

命令

▲十一月十九日大總統令 易迺謙授爲陸軍少將 此令

▲方今世界大通 邦交爲重 自共和肇造以來 各國前訂約章及一切成例 迭經宣告繼續履行 各省行政長官自應將歷年未結各案 量其緩急重輕 分別清釐 以符講信修睦親仁善鄰之旨 乃查近辦外交案件 中央方推誠相與 外省每扞格時形 或曲順輿情 不察是非之眞相 或罔知大體 從爲彼此之爭持 甚至不諳條章 強違成約 往往事本尋常 而橫生枝節 案非棘手 而故事支吾 致使外交困難 應付俱窮 嗣後各省行政長官務須詳體斯意 凡屬外交案件 主權所關 固當按約辦理 亦不可預存成見 貽誤遷延 並應隨時商承外交部協籌辦法 速決議妥 收用內外和衷之效 而彰敦故輯洽之庥 此令

▲前美國駐華公使嘉樂恒給予一等嘉禾章 此令

▲駐京德國公使館參議頭等參贊馬爾參給予二等嘉禾章 此令

▲劉若曾陸錦給予二等嘉禾章 此令

▲田中玉給予二等嘉禾章 此令

▲何佩容給予三等嘉禾章 此令

▲王都慶給予三等文虎章 此令

▲財政總長熊希齡呈稱粵海關監督宋壽徵擬請調部任用 並免去本官等語 應照准 此令

▲任命段永彬爲閩海關監督 兼管福海關事宜 楊壽枏爲粵海關監督 此令

▲財政總長熊希齡呈請任命何國璵署僉事 應照准 此令

時評一

◉敬謝大總統　（如如）

▲無消滅議會之心

▲自國民黨解散以後 兩院以法定人數不足不能開會 兩議長主張一部分之復職 政府不允 總統命令有查取候補議員遞補之說 而內務部通電又令其緩行 於是一般人士疑政府將消滅議會 况行政會議之開 又當國會不能開會之際 道路傳說 遂有行政代立法之疑 此近日之事實也

▲今大總統宣言 謂對於議會決無消滅之心 言爲心聲 大總統者決不打誑語 蓋三權平衡 總統通電中固嘗剴切言之 不消滅議會正三權平衡之旨也 前既有是通電 後復有是宣言 鬼神鑒之 天日臨之 吾知近人所疑 將來決無以法律手續開國會之日者 不免杞人之憂矣 蔑視民意 曾是大總統而出此哉

▲然而國會迄今不開 大總統其何以關執人口也

中國雙妹老牌

生髮花露香油　雙妹嘜玫瑰擦牙粉　玫瑰香蜜　花露水圖

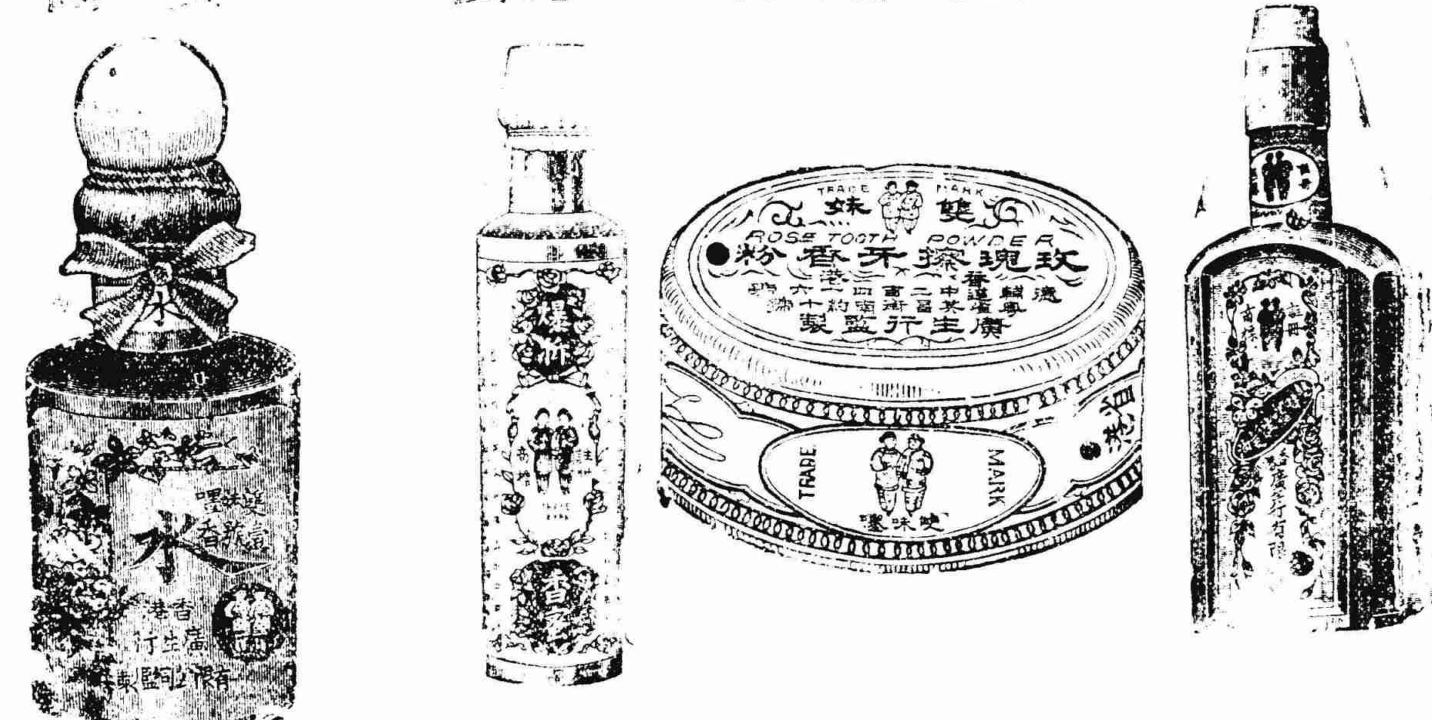

張艷年髮者不一而足本行深明生髮之理故取各種鮮花提製成油馨香爽滑能祛風養血潤皮去垢永保其髮烏潤無衰落之處倘病後血弱產後血虧則髮亦如秋風落葉零落堪傷無此油補養定必首如飛蓬寥寥可數豈不負此春年此油誠爲繡閣名姝耕臺妙品也　大樽五角二樽三角三樽二角四樽壹角

牙之爲患關繫極大蓋食品必先經牙齒細嚼然後傳之於胃倘或牙縫留有食積又復胃火炎燒則口臭難聞牙亦因而枯黑脫落若平日不加刮剔則必罹沒齒之慘是則一生之抱憾矣然欲治標於既發尤貴防患於未形本行之牙粉乃精心研究由化學選製若晨夕漱口時以之擦牙則飽畢可現瑩玉美觀且不僅留香於齒頰更能固根而去積永無牙患之憂也　惟近有無恥者以招牌做效本行款式希圖魚目混珠貽害匪淺不獨於本行名譽有礙抑又欺衛生家之用真貨者矣請認本行之註冊雙妹嘜庶不致悞也　大號每盒二角　三號每盒六仙　四號每盒五仙　號每盒一角

秋冬時風雨寒凍頭面手足爆拆用此密塗之自然油潤生香婦女調粉塗面其色嬌艷可愛幷與肉相食不至爆拆也如男人用香一洗面或剃鬚後其面皮綳拆用此密塗之自然寬爽如常請爲試之大罇二角小罇一角　四安　四角

一號各種香水　花可娛情而悅心意香能者盡人所同好也然花之開落有時不無可知花香後空留恨矣所以泰西各國取鮮花之精液爲香過水便花去香存四時畢備本行尤採其精美者而盡其善現自製出如白玫瑰　白玉蘭　素馨　花官粉　白蟾　茶薇　夜合　瑞香　鷹爪　素心蘭　水仙花　玉簪　茄士咩　臘梅　夜香　茉莉　紫蘭　等十餘種皆馥郁宜人馨香壓衆一滴衣巾旬日不散且也翠芳萃聚從所好而購各辦備齊任尊意嘗試原庄悶然悅目散買亦代裝璜四安庄一花身二員二安庄花身一員二角半二安庄洋庄一員一安半庄圓樽銀七角半一安庄圓罇六角三骨安沙枳每樽三角半三骨安庄木枳每樽三角散買每安士四角骨安庄每樽銀一角

總發行所上海南京路廣生行

上海
廣利機器織襪公司廣告

經理堅固襪機零蔓批發格外克己　兼教男女學生概不取資以廣招徠

本公司創設英租界招集男女工人製細兩種無論工監學本公司爲提倡國貨均行所外各以洋行街市以便愛國着有本公司副號衣以比衆公道以副熱忱

北石路中市自運機器牌均界船各色線襪分特運物總團民通界疏相生價廉除販負見起宜另取購售發有美遊諸君該負顯無不均遊發器辦員僑僑蒙賜顧

中華實業叢報

本報前因銷數未定由發起人集貲試辦暫未發表招股章程出版以來各界歡迎現計預定全年者有二千餘份之多每期零售亦二千餘份預算營業不致虧耗應即招足股本以期擴充股額五百股計洋十元爲一股五千元以按月八釐半年股息除發起人已集一萬元一半餘額

一付股者請附至本社交款擊取股單外埠郵寄不悞惟本埠外埠均無代招股之分處應請附股者注意詳章載第六期本報取閱便悉再本報第六期現已出版論鄂政府今昔奏咨案之條辯至詳洋洋六千餘言於漢冶萍煤鐵廠礦且盡關心實業者不可不讀小說爲陳蛻庵先生所著平徳國紀遊以理想發明世界進步尤可珍貴諸君幸鑒閱之價格仍舊每冊一角

上海洪德里四百六十四號中華實業叢報社布

華僑雜誌出版

內容（一）圖畫（二）論說（三）譯述（四）傳記（五）調查（六）時事（七）通信（八）實業（九）會務（十）談叢（十一）文藝（十二）雜錄

出版第一期出版定陽歷十一月二十號每月出一冊准每月二十號出版

定價一冊洋四角半年二元二角全年四元

郵費國內每冊洋三分日本六分外洋十二分

廣告面議外埠函商亦可

發行處上海英界泗涇路一號華僑聯合會

西北第一棉工廠事務所廣告

本事務所專爲辦理西北第一棉工廠事務

締造共和名人事畧出版廣告

人無不死惟德言功可以不朽民國共和幾多英雄所締造者也功業之偉固言而德言之足錄者又指不勝屈惟其遇有幸不幸焉或功成名就享共和之福或身死名湮致與草木同腐欺世盜名者固所不免有功不著者亦屬故常必俟血史之表揚而所得亦僅矣鄙人有鑒於此廣爲搜羅或採里乘或錄報章凡與有締造之力者無不先正事略之典範一一敘述而詳載之一冊不盡二冊亦已頁每冊內容字以見現已出版大見寄實

軟弱病婦絕妙靈丹

歐洲昔前爲香港文咸街十二號閣門醫牌岐伯南北行之驗友常深感韋廉士大醫生紅色補丸治愈其妻數月之病患茲將其來函錄左云

余妻自于歸後常多疾病屢受月信不調之苦有時遲至十禮拜之久稍食微物便即嘔吐腦筋衰弱異常不能任其獨居當其未病之前余曾服韋廉士大醫生紅色補丸而得奇效故余亦以是丸與之試服數瓶之後體漸復原服至二月竟覺身軀強健如于歸時矣

韋廉士大醫生紅色補丸醫治婦科各病及男子陽萎不舉　血薄氣衰　諸虛百損腦筋衰殘　男女胃不消化　風濕骨痛　再無他藥有如韋廉士大醫生紅色補丸之靈效者也　是丸凡經售西藥之處均有出售或直向上海四川路八十四號韋廉士醫生總藥局函購每瓶大洋一元五角每六瓶八元郵費在內

函索中華藥日小書不取分文

病家注意

女科張驥雲　眼科范香蓀　內科丁甘仁　眼科高拔士　內科沈琢如　眼科周惟明　女科許壽彭　眼科高宇淸　女科王問樵　幼科馬逢伯　內科陳道庵　幼科毛玉書　內科陳根儒　幼科沈仲芳　女科宋梧岡　幼科陳麗生　女科顏伯卿　幼科王叔和　內科應鶴峯　西醫候光迪

英大馬路三十四號　英大馬路寗波路口　二馬路　貴州路逢吉里　北京路福落里一弄　三馬路跑馬廳　海寗路　貴州路百三十二號　貴州路口　北京路富潤里　英大馬路公興里　三馬路跑馬廳安康里　城內三牌樓天主堂　隔壁老垃圾橋洪德里　西門石皮弄又法界　東新橋寶康里　貴州路逢吉里　曾禾街朝宗坊

內科趙鑑秋　西醫丁福保　內科陸普生　西醫唐耐菴　內科應筱庵　西醫周光松　內科楊裁樓　西醫陳仲篪　內科殷伯衡　西醫李頌伯　內科錢治安　西醫周邦俊　內科毛幼安　西醫汪惕予　內科余伯陶　西醫張汝舟　內科繁叟　西醫鍾拱辰　內科陳劍航　女士西醫黃瓊仙

三馬路昼錦里對門　派克路信壽里對門　馬立師　四馬路中西藥房　城內廣福寺前　貴州路口　三馬路安康里　寗波路鳳明里口　三馬路國民旅館　法大馬路　老白渡橋堍北四川路同濟藥房　英大馬路泥城橋堍　三馬路跑馬廳安康里　麥家圈仁濟醫院　法界寶安里三　五口　海寗路鑫德里隔壁　華英藥房

吳林蘭　林滑川　李蘭君　王雨香　陸稼軒　汪家田　巢鳳初　胡蔬香　王蓉甫　徐景文　周文卿　謝錦齡　程文林　王蓉初　周鳴岐　張慎甫　徐景明　鄭雪塘

三馬路望平街女子振業公司樓上　六馬路萬年樓西憤德堂　新馬路元昌里　三馬路小花園對門永壽藥房　一馬路石路西首平原里誦清堂　新北門內舊教場濟世局　六馬路萬年樓對門存濟堂　四馬路九和西隔壁　新閘路福鑫里三弄　三馬路大舞臺對門良濟堂　老垃圾橋南首　致遠街滿春坊口

君之舊疾 冬令[illegible]然又發 當籌抵敵之策 方無重度之患 若以人造自來血補君之血虧 體弱使君得稠紅之新血 身健精強以禦枯寒暴發之疾 今屆初冬 適當防患未然之時也

冬令必發之疾如左
血衰 哮喘 腰痠 滑精 畏寒 風濕 腦悶 氣虛 骨痛 暈眩 肢軟 盜汗 入夜 耳鳴

商標

價目 大瓶二元六角 每打二十六元 小瓶一元[illegible] 每打十[illegible]元

上海四馬路[illegible]

耳鼻咽喉科 花柳毒科
吉[illegible]醫院
設有病室入院隨意
一切[illegible]病症 均已採得最靈藥品應備注射已試者無不立効望患者注意

○○○ 保種聚精丸 治濁固精之聖藥

[illegible]

永壽大藥房敦請汪家田醫生研究各種靈丸 無病不除 藥到病除

惟保種聚精丸一種但汪君留學外洋時早以悉心致究良方按中西著名固精之妙品配合成丸因先生目睹現今時事多艱生靈塗炭若不挽弱爲强中國永無振興之日若要挽弱爲强者無非保種爲第一要務若要保種無非須要固精爲最緊要之事[illegible]

上海小花園斜對門 永壽大藥房謹啟

中國自製眞金 全圖

托力克無邊眼鏡

[illegible]

廣華樓 請嘗美味

魚翅和菜 新式中餐 魚翅大桃 公司菜碗 衛生宵夜 風爐魚生 菜麵點酒

[illegible]

中國精益眼鏡公司

中國第一次自製托力克鏡片

本公司自製各種光學鏡片頗承各界交口稱美即西洋各國光學專家亦稱爲我中華民國獨一無二之新製品蓋非特驗目配光運機磨片量面裝架專門技術爲惠顧諸君所目覩亦無非精益求精不以不對光之鏡片損人目光亦不以不眞實之僞貨自損名譽茲將本公司特色再佈於下（一）凡東西洋專家所能造者本公司無不能照造照配（二）[illegible]（三）[illegible]按照各人面部裝配

上海南京路泥城橋東首 電話三千八百九十五號

高德洋行

上海英大馬路三十六號便是

創製吒力克化學灣形鏡片

[illegible]

經理 華德雷 費啓同 周憲章

敬謝 永壽大藥房 下疳散

[illegible]

上海汽車公司特別廣告

[illegible]

存濟局 淋濁聖藥極靈極速

立止白濁丸 包醫男婦毒門 珠黃下疳散

此丸專治五淋白濁小便刺痛難忍尿管被濁糊閉淋漓日久不止苦累不堪若不速治身體日漸虧耗淋濁久則氣血過損性命攸關此症或花柳染毒而來或行房事忍精所致餘毒未淨或體濕熱下墜亦有此症本局不惜工資照例監製爲丸能可利便止痛治濁固精服之無不立效每料大洋一元加料珠珀白濁丸每料大洋四元　本局專治　五淋白濁　橫痃下疳　楊梅瘋癱　魚口便毒　出立包單　限期過日　即還原洋　醫金藥資　分文不取　無論遠年　外科雜症　來局包醫　斷根不發　此散專治男婦楊梅結毒小便陰戶腫爛肉赤無皮日久不乾疼痛不止將此散搽敷患處立可止痛化腐生肌漲肉立能奏效每罐大洋一元內服珠黃掃毒丸內外夾攻其效更快○橫痃魚口內消丸每盒大洋二元○橫痃魚口立消膏每張大洋一元珠黃掃毒丸每料大洋一元○若用輕粉水銀倒提京藥合丸天誅地滅○近有假冒謹防留心請認明上海六馬路中朝陽萬年樓茶館斜對門存濟醫局周文卿醫生便是○各埠函購原班同件郵資自給

存濟局周文卿

治小便腫爛 白濁橫痃

余酒後誤入花叢忽焉下身染毒初起尿管刺痛白濁淋漓不休患有一千餘天誤請無經驗之庸醫投以不相當之藥更劇於前小便管底竟爛其半兩旁突起橫痃便毒腫痛異常日益加重服藥罔效○嗣蒙我友指示六馬路朝陽萬年樓茶館對面存濟局周文卿先生專門揀長請爲包醫○當服先生秘製丹藥內調外敷立刻止痛未經一星期斂頭漲肉新肌立生橫痃魚口遂漸退消險症可畏全愈何速此眞先生當世名醫也○良用欽佩蓋滬上醫家林立丸散繁多試之竟無實效惟存濟局周文卿先生功效如神首推上海第一名醫也○先生祖居滬上九世於茲臨診百餘年苦心研究精益求精無論至重至危毒症四肢疼痛梅瘋癱瘓透頂爛鼻爛龜頭腫爛均可包醫限日全愈出立保單驗限不瘥可還原洋每日門診隨到隨看奏效神速醫資從廉　先生誓不用經粉水銀倒提升藥如用僞藥終身不振患毒同胞幸勿交臂失之該局秘製珠黃下疳散珠黃掃毒丸○立止白濁丸每盒一元橫痃魚口立消丸一元本埠北石路大興隆鞋號李坤浩白

立止咳嗽茶葉

大咳嗽一症皆因受風邪而起開或頭疼背楚四肢酸軟此乃皆由風邪內攻之故若不用散風去邪之劑日久變爲咳嗽但咳嗽者皆由風邪入於肺經遂成咳嗽哮喘氣急痰多一切肺患等症但其病春夏之際當可過去一交秋冬其病大發甚者日夜不能安眠痛苦難堪本藥房汪家田醫士製此茶以救世此茶服後即能順氣化痰平喘止咳補肺兼生津液靈驗如神或煎或泡均可隨意誠治嗽之靈茶也輕者一二盒重者三四盒保可斷根不好原洋奉還計價每盒三角每打三元外埠郵寄郵政安速他力自給郵票不收永壽藥房啟

至誠醫藥室秘製戒煙良藥

[illegible]

止白濁茶葉

治白濁之要茶也或煎或泡均可隨意此茶純用和平王道正葉煎汁和入茶叶之內並無倒提之類一切如用烈藥雷殛火焚輕者一二盒重者三四盒保可斷根不好原洋奉還每盒三角每打三元外埠函購郵政安速信力自給郵票不收

上海南浙江路小花園對門 永壽大藥房啟

丹桂（洽記）第一臺

念五夜戲

小喜鎔 郝少芬 李翠雲 雙處 女界代表 金陵城 皇會 簫關

（張德俊）（小楊樓）（月荷莉）（粉瑞祥）（楊亭叫）（蓋天）十八扯 拿高登

八歲紅 盜御馬

（梅蘭芳）（朱素雲） 雁門關

王鳳卿 取都城

共和中舞台

念五日戲

何潤珊 長亭會　程鳳樓 取帥印　曹冠芬 頂花磚　金翠紅 七星廟　沈華軒 陳寶珊 白文奎 劉慧霞 挑華車　（馬和子）（十八扯）（女起解）　江夢花 探寒窰　李永利 小金猴 趙君玉 郝壽臣 雙蝴蝶　（小遊廬）（宋玉珊）（馬和子）（白文奎）（金翠紅）（好手拿錦重戲）

雙花蝴蝶刑律改良

十月廿五夜戲

梅古奎 程鳳樓 金翠紅 劉慧霞 趙小廉 平陽關 御林群 法門寺 汴梁圖 遺翠花

（沈華軒）（郝壽臣）（小金）武松殺嫂 馬文子 白玉奎 趙君玉 沈華軒 大八蠟廟 全套頭關 武行 落花園

[illegible]

醒舞臺

十月念五禮拜六日戲

陳福奎 張桂仙 富品芳 訪姜尙 小放牛 望兒樓 濮陽城 羅成托夢 獅子樓 獨龍脚

十月念五夜戲

陳福奎 葛玉庭 龍虎門 除三害 （史紹亭）（獨木關） 陸紅冰 新安驛 白門樓 花蝴蝶 （三）黃金拾（八）（陳）（圓）（圓）

曹玉章 李春利 孟鴻翠 李春來 林慶七 小孟七 于振廷 蓋月樓 宋志善 排頭本 重編新戲

大舞台

念五夜戲

小仙壽 文昭關　沈小香 魚藏劍　納紹先 打龍袍　王永利 李春來 蓮花湖　沈韻秋 眞小芬 馬鞍山　桂七 歲紅 永霞 單金錢豹蝴蝶　徐春發 何金壽 眞芬 萬桂燈 賈蓋云 李春來 趙如泉 小永意 王永利 何家聲 全本金蝴蝶盃

丹桂第一台

十月念五夜戲

王鳳卿 取城都　梅蘭芳 雁門關

八歲紅 楊瑞亭 蓋叫天 盜御馬 拿高登

新民新劇社

念五日好戲觀者注意

[illegible]

新民新劇社

（在英大馬路東口第三號門牌）

廿五夜開演佈景新戲

價目 優等一元 特等六角 頭等四角 普通二角 幼童半票 [illegible]

逢星期日有日戲

胡四娘（念五日全體會員特演）

趣劇 廣告結婚　正劇 家庭恩怨紀

[illegible]

東京活動影戲園

（開設在美租界北浙江路中西書院北首第一百二十號門牌）

[illegible]

價目 每位 樓登 頭等 二等 三角 二角 一角

緊要新聞

◉立法與行政之消長（五）

▲京函 行政會議約定於 年內開會 爲期已近頗須先爲籌備現已擇定集靈囿國務院偏東大殿內 該殿四圍更換新式玻璃窗門 並在後十日內趕工籌備事務府亦附設國務院大總統派 方樞余啓昌等前往籌備 一面由大總統以組織此項機關手續亦極繁瑣召集全體國務員在總統府開會議 一次討論進行上種種手續聞會議之結果於此種機關名稱上尚有變更大約有改爲行政諮詢院之說

▲此次行政會議人員之名單大致已散見各報惟一般高自位置或別存意向之流雅不欲干預其事是以近日向國務院報到者固不乏人而託辭不欲担任者亦復不少故大總統所派各員如 王湯兩議長及徐菊人李柳溪等意見極爲參差徐之此次來京頗惹起一般人士之注意各方面之論調有謂 徐將與內閣改組有關係者有謂 徐將組織一特別之政黨者均屬揣度之詞不知 徐此時頗 不願與聞政事即此次行政會議委員一席聞伊亦不肯就李柳溪肯就與否尚未有明白之表示故大總統又有意將 梁啓超梁士詒及阮忠樞等三人加入補將來告退者之缺額云

▲行政會議會員各省現已陸續舉出頃聞奉督保薦者爲張國淦陳瀛洲浙督又改薦朱紹文孫世偉 爲行政會議會員其餘各省尙有未經保薦者或已經保薦某人未必肯就將來亦不無變更也

▲解散國會改組中央行政會議法理上之當否姑擱不論聞 滿族 同進會 幾組織國會時曾以八旗議員專額陳請旋以選舉法規已定無法另設專條遂不能如願相償此次中央會議與國會効力相同蒙藏亦皆有人得與參政因之旗族各團體 上書大總統請准旗族加入行政會議意在必行云茲探得其呈稿照錄於後

竊以共和基礎未固逆黨蠢害國家遂使議會中絕大政變動人民重罹塗毒強鄰坐伺危機元氣再傷前途何忍預想而挽狂瀾於既倒奠國事於磐石人民得享永久幸福者薄海之中孰不引頸傾心仰賴於我大總統耶是以國軍南下掃蕩妖氛固本清源解除亂黨燭照國家大勢參酌列國成規委曲求全組織 行政會議 用意深且遠也其組織之法屢見報端 總統 府國務院各省各部以至蒙藏各推有人會議之結果與國會有同等之效力而未提及旗族 伏查客歲組織國會時滿族同進會曾以八旗議員專額陳請 緣以選舉法規已定無法另設專條是以未敢瀆請惟旗人以所在地即歸入選舉區若以五族共和國家衡之於法理事實多有未合亦有負我大總統維持統一之苦心此次中央會議與國會効力相同蒙藏亦皆有人得與參政八旗一族爲大總統素所關心現在正値改革事出萬緒其中利弊似應備問有人即國家大政前途旗族亦當讚參與之義務況前歲議和之要政大總統尙令 章福榮代表旗族參與末議 前此不得謂爲章福榮之榮實我大總統惠念八旗調和五族之至意也旂族雖愚知政者尙屬有十大總統 倘垂諮詢亦請加入行政會議之中 代表等不敢妄自要求也 爲此謹呈不勝待命之至

▲總統府最近消息大總統以命令解散國民黨後國會已趨於消極之勢聞大總統近迭次召集閣員討論一切擬設法維持並電商各省都督民政長昨復召集各國務員討論良久籌畫將來國會之如何辦己由 大總統提出意見三端擬交由行政委員會核定（一）參議院之性質不明瞭與衆議院無大區別不合兩院制之用意擬援各國國會組織法 明定參議院之性質（二）國會議員設額過多無補實際徒事紛擾擬減少員額庶議事敏捷且省經費（三）議會固可監督行政然亦 不能過事約束行政部之活動擬將國會組織法參議院之職權範圍縮小以符三權鼎立之本旨

▲總統府人云湖北黎副總統對於國會力主維持 前曾兩次電京懇請維持聞日昨又特致大總統尊電一道字碼甚長大致係仍請維持國會之變通辦 法多欵 然目下國會之情勢已陷於無可維持之地位恐亦不能發生效力云

▲總統府消息大總統自取消國民黨各議員資格後以國會既不足法定人數不能開會若以各選舉區之候補者遞補其中亦不盡妥善且 兩院 組織法不備之點甚多尙待修正已決定另組織新國會 昨在府特開會議決定辦法之大綱如左

（一）即日咨行兩院目前作爲閉會期

（二）另組織機關以改正國會組織法

（三）國會組織法限於年內修正完竣

（四）明年春照新國會組織法 舉行議員選舉以三月中旬爲限

（五）明年四月召集新國會

（六）新國會召集之期即爲舊國會廢止之期

▲浙籍衆議員虞廷愷 自發起民國共進會後又加入民國公會旣而民國公會併入共和黨嗣又改爲進步黨黨員 而民國共進會則併入統一共和黨後該黨復改組國民黨乃兼爲國民黨黨員 虞君以政黨之離合不在形式而在精神旣已斷絕關係何須登報聲明而於此次事變遂毅然自請解職頗有鯁直不阿之槪至虞君對於國會則仍具維持之意觀其與黎黃陂一書可以見矣錄其兩函如左

（一）致湯議長函 頃聞兩院議員凡掛名國民黨黨籍者不問確在該黨與否一律追繳證書徽章廷愷原係共和黨黨員跨統一共和黨黨籍統一共和黨 既改組國民黨 當然取得國民黨黨員資格 雖自春間入京以來忝任共和黨交際員進步黨成立復任庶務科副主任事實上與國民黨斷絕關係然國民黨黨籍尙未脫離雖警廳未派警追繳然法令所在未敢弁髦理合將當選證書及衆議院徽章奉繳務祈察收分別存変其所以 不交警廳而逕送尊處者蓋保立法機關之尊嚴而全個人之廉恥也區區私衷幸祈鑒察

（二）致副總統書 自月之四日解散國黨議員令下都人皇皇犇走相告雖揆之法理容有未安然爲政治計一年以來行政部爲立法部蹂躪過甚此次變局亦天道好還不足爲怪夫潔源所以清流表正至能直影議會之不良豈議會自致之不待智者可以驗矣正式政府成立方及一月正式國會卽行消滅對外既不雅觀對內亦滋疑竇議會固可搖撼政府亦能擁護政府今之行政最高機關孰不尊崇今之內閣孰不信仰將來提交大政方針依廷愷管見與夫在院同人私談苟不背國利民福之大經決無反對之理政府能於其良者存之莠者去之正合古人予欲去否之義復何靳而不爲焉此間傳聞有謂政府擬組織行政會議代行議會職權者又謂依行政會議修改國會組織法後發生新議會者甚謂議會從此不存在者市虎杯蛇流言盈耳總之 國會一日不維持則人心一日不安 如以現行國會組織法參衆兩院職權不分而求其分性質相同而求其異員額太多而求其減 責議會修改則可離議會而別求修改之途竊以爲不可顧名思義行政會議爲行政諮詢機關則甚善必不能含有立法 性質我中華民國因 法律而定國豈可於國事甫定 之後而有藐視法律之 舉動得魚忘筌得兎忘蹄於義則未順於理則不安 下而言之議員經此次蹂躪後懲羹吹韲諒有同情況多數議員向抱國家主義者乎據最近調查兩院到會人數共七百六十餘人在取消之列者四百六十一人如能保存一部分穩健分子與亂黨毫無關係者常會尙可開議一俟候補人到京不及一月憲法會議可望舉行旣選舉大總統副總統於先復制定憲法於後此誠千古之美談萬國所共仰也茲因議會存亡問題迄未解決議員紛紛出京幾呈無形解散現象昨日開兩院談話會決議暫行停會明知與法理不合誠亦事實無可奈何明公胞與爲懷饑溺在抱須念國會締造之難人民望治之切黃鐘一聲萬流景仰保全之任捨明公將誰屬否則行政機關大加振刷外交條約急宜修正者思有以修正之財政問題亟待解決者思有以解決之雷厲風行舉一切陋來法理 亦 待諸異日數年之後人心大定再行代議制度亦未始非自强之道足以慰四萬萬同胞想望者庸庸以下猶有賢相開拓疆土奠定邦家者代不乏人豈皆議會之力歟 由前之說惟恐 代議制度之不 存由後之說恐代議制度亡而 行政機關與之俱殆也孟子云 無敵國外患者國恒 亡議會者擁護政 府之利器也易言之卽政府之外患也 廷愷自維拙劣無補時艱已於八日自繳當選證書誓不敢肩此重任惟國家興亡匹夫有責故敢貢其狂瞽區區下忱維垂察焉幸甚臨穎不勝惶恐待命之至云云

◉憲法風潮之外論（七）

▲京函 順天時報 論說有標題 願議員爲國珍重者錄如下因大總統取消國民黨議員之結果兩院議員被政府奪去證書徽章者至四百六十餘人之多致迭次開會不足法定人數王湯兩議長爲維持起見連日向政府磋商希望將曾經宣告脫黨之議員發還證書徽章庶可湊足法定人數不幸奔走數日政府允許發還者僅二三十人國會之正式開會業經絕望故昨日兩院會合談話會議決暫行停發議事日程是則 立法機關雖無解散之名已成解散之實 誠民國政界一大不幸之現象也立法機關旣落不幸之地位故現存之議員對於被取消者雖平日或爲政敵當此之際不免與兎死狐悲之感且目視此悽涼寂寞之情狀對民國前途尤不勝窮途日暮之悲於是失望之餘相率辭職紛紛脫離政界束裝出京此其潔身自好固屬可嘉而記者所望於諸君者固尙不在此也蓋諸君之爲議員由國民選擧而來也按諸代表之義苟一日未失選民信用卽應勉力奮鬭以重父老之付託今諸君設因一時遭逢拂袖竟去恐立法機關從此廢絕共和政體消滅于無形 諸君之來也負建設民國之責 任而來及其去 也竟隨共和政治而俱去鄉里重歸其將何詞以報父兄子弟 乎且二十世紀無專制國立 足之地苟號爲 立憲則無論其爲君主無論其爲民 主國會一物實 爲必不可缺之機關袁大總統去歲 通電各省嘗言 自束髮受書卽深慕美法之治兩年 以來其命令文 告中尊重共和之意常流露于言表 可知此次大總 統之間接解散國會乃出于政治上一時之權宜並 非倦厭立憲政體欲將參衆兩院 永久廢除待時過 境遷大總統必將重集國會以尊 重立法機關之神 聖以維持共和政體之尊嚴 証以前 言後事不難預卜諸君何妨稍忍須臾以待將來之參預要之諸君一日爲議員卽一日應盡代表國民之天職若因一時之外界關係遽爾潔身引退則記者殊爲不取也雖然此特責備賢者之意耳夫 遞呈政府搖尾乞憐之輩更安足道哉

▲該報又有論中央行政會議 一篇近數日來各報皆傳政府將召集行政會議大率謂該會會員由總統派出八人國務院派出四人每部各派一人每省各派二人組織而成又謂國會之職權卽由此會行使並由此會編制憲法解決一切根本大計記者聞之實有大惑不解者焉夫目前財政支絀異常政府所定大政方針方以減政主義宣言於天下今乃於法定參衆兩院之外別組此特別機關徒耗巨欵有何裨益 此其不可解者一 三權分立爲立憲國通則立法機關由人民選擧亦爲立憲國通則倘旣無律法上之根據又無 先進國之成例 遽集合行政官吏所派選之委員而 與以定憲法立 法律之權力恐共和中國斷不容有此辦法 此其不可解者二 且本月四日大總統解散國民黨議員令中有一面由內務總長從速令行各該選舉總監督儘選舉監督分別查取本届合法之參議院衆議院議員候補當選人如額遞補務使我莊嚴神聖之國會不再爲助長內亂者所挾持等語由此觀之大總統之意不過在於取消國民黨議員並非從根本上取消參衆兩院若 一面命從速補選以保國會之神 聖莊嚴一面復奪 國會神聖不可蹂躪之職權與諸 少數行政委員之 手事未逾旬未必前後矛盾若是 此其不可解者三 也按諸財政現象揆諸國體關係徵諸大總統之命令行政會議召集之不可解旣如上所述故據記者揣測政府召集此會之意不過 將用以爲地方行政上之一種諮詢機關 而各報館各政客見衆兩院自多數議員取消後不能湊足法定人數永久無開會之望故擬政府所召集之行政會議卽爲國會之替代者於是本想像之心造附會之說至政府當局者想不至荒謬若此也雖然政府亦未免爲多事 焉總統府內中外顧問濟濟如雲縱欲訪地方之情形究行政之利弊亦不妨就近諮詢更何必旁求俊彥又當人心動搖國庫空虛之際竟謀設此非法定之諮詢機關旣惹世人之疑團乃耗國家之經費記者實未見其必要之所在 倘竟如道路所傳用此爲國會之替代者則無異取臨時 約法及共和政體 一併推翻更非吾人之所敢知矣

◉幣制借欵之復活（六）

▲京函 幣制借欵復活一事聞各 資本團已於十四號 接到本國覆電略謂關於中國幣制借欵復活之問題 三國團與五 國團之關係已經圓滿協商 各國政府亦以 五國團代辦甚爲妥當 故此後關於該借欵當與中國政府交涉之時 在北京 由五國團代表担任協商 惟須用五國團之名義至於其 契約之條件預作草案先告本 國請示然後對於 中國政府提出商議 云云五國團代表接到此覆電後即於 十五日開資本團會議矣其會議之結 果此次幣制借欵復活問題係先由中國政府提議故雖接本國允借之覆電不必先致允否之回答於中國政府先起草案請示本國俟

精刊 新世界
本社創辦以來業經數稔篆刻之力爭上乘早蒙惠顧者所共許惟自文化日盛來社採備 精美之圖章者亦日見增多本社對於圖章之刻工及其品質更不得不 日求進步今特添聘鐵筆名家數位並在本廠及日……

茶中 向……
此茶製成紅綠兩種紅者色赤性溫香濃味厚綠者色碧性平香雅味長飲之善能助消化生津液解煩悶壯腦力振食慾寬腦膈醒宿醉清齒頰爲衛生家無上珍品飲料中必需良茶每瓶定價銀圓壹圓每打銀圓拾……

接緊要新聞

本國資本團之許可後再將具體條件提出於中國政府由十七日起着手起稿（該代表等對人云三國團代表與五國團代表原爲一物故契約草案之大綱早已商妥因此次雖新起草不要多費時日至下星期必能開具體交涉云）

▲幣制借欵承借主體本係四國銀行團以美國之宣告脫離四國團遂爲三國團承借主體發生問題蓋使五國團 承借則歷史關係以三國爲限使三國承借則三國團實卽五國團之重要部分 且大借欵條約中曾訂明中國幣制借欵須先與五國銀行團云云故承借主體問題甚爲吃緊熊總理初與銀行團開談判時皆不過討論此問題繼經五國銀行團自行會議英德二國頗有異言旋內部磋商決議以五國銀行團名義與我國交涉主體既定得專由借欵條件上着手此爲幣制借欵進行之第一步

▲日前外間傳言熊總理擬續借欵二千五百萬磅以幣制借欵包含在內昨探係不確蓋熊總理之 擬借二千五百萬磅不單提幣制借欵其意不過欲牽三國團以入於五國團 使承借主體早日確定今如上述承借主體已定牽合之法無所用之至云我國需欵甚巨 則中法銀行之二萬萬五千萬佛郎 借欵不日告成無再借二千五百萬磅之必要故現擬此次借欵仍名幣制借欵其額定爲一千萬磅云

▲當幣制借欵初開談判時銀行團即中言民國情形與前清迥異舊時條件當然不能適用云云是據銀行團意見頗欲廢去舊條件 然日來磋商結果終以礙中國關係未克破除盡淨不過有所增減而已然所謂 增者皆係重特條件大可注意其條件如下

（一）借欵總額一千萬磅（係仍舊時之額）

（二）借欵充中國銀行準備金之用（舊約訂言充改革幣制及興東三省實業之用）

（三）利息卽由本借欵項下扣除（舊訂以擔保品擔保利息）

（四）償還年期未定現正在磋商中（舊訂四十年）

（五）中國須聘一外人爲中國銀行顧問由銀行團推薦顧問權限以監督爲限不行干涉營業（舊約所無）

（六）擔保品以鹽稅餘欵東三省生產稅消費稅製造稅充當（舊訂以東三省之烟酒稅生產稅消費稅以及各省新課之鹽稅爲抵押）

其他關於借欵匯兌機關頗有規定未詳（舊約所無）

▲上述借欵條件中最重要者係屬擔保品 一條銀行團討論此條時甚爲注意蓋此次所 指定擔保品係仍前約舊即（一）東三省之煙草稅燒酒稅生產稅消費稅（二）各省之新課鹽稅煙草稅及燒酒稅舊預定爲每年一百萬兩 生產稅每年七十萬兩消費稅每年八十萬兩而各省之新課稅當時預定爲每年二百五十萬元以之担保千萬磅之借欵有餘而無不足 此次討論東三省各擔保品銀行團甚形懷疑倫自民國成立各省財政紊亂東三省各項稅欵未必能達舊約所訂之數熊總理力行証明且列表以示 所指爲担保品之東三省各稅總數實在二百五十萬元以上（照舊約總額共二百五十萬兩）合以鹽款新收入每年五百萬元（照舊約二百五十萬）共七百五十萬元（照舊約共計不過五百餘萬元） 較舊約所訂担保款額 實爲過之銀行團始行釋然最後銀行團復謂所指爲担保品之東三省各稅有已經抵押者幾有全局復翻之勢 熊總理力言其無幷謂如有已行抵押等情當覓他項稅欵以 爲塡補至是錢行團始無言 而担保以有確定之希望

▲我國自去歲來巨額借欵之告成者有二（一） 谷利斯 浦借款（二）善後借款 谷利斯浦熊總理幹旋之功爲多以是熊於借欵事件尙有經驗此次幣制借欵由伊經手而成似在意中蓋善後借欵以 周學熙之功爲多亦可稱爲借欵經驗家周自善後借欵成立後以外間反對辭職赴青島昨據報告日前大總統電招周氏來京論者謂 關於幣制借款事件有所諮詢云

◉導淮問題

▲京函國務總理熊希齡呈文云爲呈請事竊自本年三月奉令任命張謇督辦導淮事宜此令等因數月以來蘇省以測量沿湖河平面皖省以測 量淮河支幹各 自進行別無專欵未便遽設總局徒滋縻費頃准該督辦現任工商部總長張謇函稱據蘇測局主任報告以前預算測量 蘇境淮河水準及平面測量截至本年歲抄可以竣工七月因亂中輟現計續測及繪圖 須至明年三四月方可一律告竣惟皖省機關中斷若無人督促必至成績參差進行稽緩又據測局報告沿淮各地三月不雨旱象已成須速預籌將來 工振兼施以資補救 等語查長淮千里節節壅墊水無宣洩之路亦無停潴之區潦固爲災旱亦受病 誠非速籌疏導不可現計蘇省湖心河灘可以涸出及可以清理之地約一千二百萬畝皖省雖無確切報告按圖約計亦可三百萬畝上下約計一千五百萬畝以該地將來之農產價格爲担保至少亦在五六千萬元可以開始議商借欵惟須先就京城暫設總局乃有議借之主體擬卽設局酌用員司三數人贊助保管圖案卷宗其一切籌備及借欵諸事應用關防擬請由院轉飭印鑄局趕鑄頒發一 俟借欵成立再於 南中適宜之地酌量移設 所有就京城暫設導淮總局並頒給關防緣由理合呈請大總統鑒核施行謹呈 批據呈已悉准如所擬辦理此批

▲導淮事件向由張季直總長一手經理至最近所發生之事實而有連帶的關係者卽（一）借欵問題由比國投資抑 美國投資此爲一有研究之問題（二）卽美公使之 薦美人詹美生爲 總工程師一問題是也由第一 問題張季直氏意 中本無一定成見但以現在之趨勢美公使力薦詹美生張氏以爲與國家行政權 有碍若一准借美國欵則總工程師一席更無推託之餘地其意己決定與比國籌商借欵而 在美使方面則謂詹美 生因導淮調查已費去私人 資金五十餘萬若不 聘爲工程師於情理上實說 不去無論向比國 美國借款總工程師要必須 聘詹美生由第一問題詹美生既自謂調查導淮費去五十餘萬極力要求美使轉薦於是美使即向外交部說項請轉張季直氏聘敦然其中頗有一重魔障詹美生自恃美國之强意中頗輕張氏而張氏亦因詹之再三要求亦輕視之至於結果 詹氏必欲得工程師而後快張氏必 不欲聘詹故轉向比國借 欵以拒絕之自是之後張氏之意益堅美使之求亦愈力而 外交部 際於中間頗覺有爲難之勢因出調 停謂既不聘工程司則轉商張氏聘爲 導淮顧問以償其欲且以爲轉圜之地張李直以詹無端要求卽函咨 外交孫慕韓引伸 兩個 理由 謂詹氏爲工程師在理論上無成立之餘地卽（一）謂導淮工程師斷不能 於借欵或美或 比未定之前卽行聘訂（二）謂 詹美生自謂費 去五十萬調查金但中國決無因此卽予聘請之理由 由是觀之張氏之意以爲詹美生究竟有無費去五十萬金僅美公使代言之耳殊不可引爲信據卽使果有其事又誰使其有此調查與有此五十萬之費用哉 孫得 函後 頗覺爲難 而又無力回復美使因不知其中究竟猶力爲陳說孫氏 意在含糊敷 衍其答美 使曰詹美 生之聘與 不聘 請與比公使商 之如比公使許可 時然後再議及此其意蓋欲以比使拒絕美使 （因比有借欵關係亦欲兼工程師故）然在美使方面回味 此言則以爲張氏已默許聘詹所慮 比使耳殊不知張氏之意 固大不然他日美 使儻竟商比使得其許可時外交部 又將以何言爲推君之計 也嗚呼中國之外交家

◉吉林借欵始末記

（一）財政之困難 吉林素稱財富之區自改行省後推行新政頗著成效現任財政司饒昌齡 在吉數年精於理財術管理官銀錢號有年官帖雖未能剋期收回然號中實存 現銀二百四 十萬以爲准備金官帖未致信用掃地者 厥賴此也革命 時代得以維持治安者亦賴此也近 年因收入頓減 故不能支持九十月間財政恐慌幾致破產其原因有五

（甲）協餉 吉林向有部協兵餉 一欵每年銀四十萬兩自武漢起義 後迭次文電請領未發 副准部咨俟中央籌 有大宗欵項再行酌撥 當大借欵成後又屢次文電請撥未允此欵遂成無着

（乙）濱江關稅 哈爾濱江陸兩關稅欵 照章除關用支銷外餘悉截留歸本省行政之用宣統三年武漢起義之後此項關稅由前清外務部允各國要求悉數提存外國銀行備抵洋欵據該年稅司所扣第二百零五結稅欵共十五萬九千餘兩 以一年四結計全年扣解當在 六十萬兩左右亦經屢次文電籲請中央撥補未准

（丙）鹽務入欵 吉林自辦官運以後除鹽課應歸奉天產鹽省核收外其鹽厘及官運餘利均歸本省抵支官俸兵餉計鹽厘一欵宣統二年收入銀七萬一千四百六十兩宣統三 年收入銀三萬六千五百三十六兩官運餘利 一欵宣統二年 收入銀二十二萬六千五百九十三兩宣統三年收入銀十二萬七千八百七十七兩 （係就官運而實解到司之數開列）至民國元年因借欵抵押關係鹽厘全數爲中央提存（宣統三年亦有提存之欵）餘利則先奉部咨仍准留歸地方嗣備文請撥復有變更至今界說尙未確實定民國元年僅收銀七萬一千三百八十八兩現仍迭次續請指撥

（丁）本省 租稅 在宣統三年以前收數尙相差無多至該年七月武漢起義以後納稅者之因農工商業收益減少困於負擔力滯繳者有之因時局紛擾人心動搖故存觀望者有之以故常而 收數銳形減 少（詳民國元年收入）

（戊）銀價 吉省當宣統二年間銀價不過 四吊餘 文極高之時亦不過 五吊左右 （即每銀一兩兌換官帖之數）降及宣統三年則伸縮於五吊三四 五六之間與宣統二年銀價相比較雖高亦尙不遠至民國元年上半年則最高時漲至 七吊下半年遞增至十二吊 餘文本年益形增長九月南價竟漲至 十四吊五百五十文 （係九月二十二市價一十二以後銀市尙未開報 俗稱停行即銀貴停止交 易之謂也）

銀貴錢賤之原因全在幣制 容於泉幣報告內詳細言之玆但就其銀價之貴賤影響於公經濟收 入之點論列於下考吉林 歲入之欵以錢本位 （即官帖）徵收折合銀本位者約居 四分之三而强計收錢之欵常年約在 二千四百餘萬吊之 譜以上列各種假定價格折合銀兩其前後相懸實不啻天淵 受以上之影響吉林財政界頓減一百五十餘萬之收入 遂不能支撐故有此次之恐慌

（二）借欵之由來 財政當慌最大病根 厥在銀價之增漲官帖之濫發前民政長徐鼎康 對於此種問題已費盡苦心原擬向中國銀行領出鈔票一千二百萬 卽以吉林現存之 四十萬兩解歸中國銀行 其不足之數由吉林與財政部均撥轉瞬間 可化地方官帖爲國家紙幣 法至善也奈此事因 地方人民不信用中央中國銀行不 信用財政 部財政 部又無擔當此事遂擱置徐氏亦 辭職現任齊民政 長到任後首以救濟財政 爲急務中央既未能維持遂思憑借某某兩國欲乘機會伸展經濟勢力以把握 三省金融界全權 齊民政以其流弊不可勝言遂拒絕之更請孟恩遠師長 及財政司饒君晉京向中央商議維持辦法

（三）借欵之成功 孟師長在吉數年對於吉省大局維持之力甚偉此次來京借饒財政司與大總統熊總理再四磋商閣已由 中央政府擔任借欵一百萬磅以 爲整頓金融收回 官帖之用並擬將官銀號所存之 二百四十萬在 吉鑄造銀幣孟饒兩君主張用北洋造幣廠之銀模以便通用此事告成吉林 財政界得稍蘇息孟饒兩君之功誠不可沒云

（四）財政部 之維持 財政部次長張君因新內閣大政方針在整理金融統一國幣故對於吉林此舉極力維持竭力擔任識者頗謂 張君能知大局云

時評 二

（無射）

◉死心

▲孔子謂十室之邑必有忠信而今觀之則於一鄉一縣內求束身自好者尙渺不可得而況於忠信乎噫自世之衰人皆習於背公忘義喪廉昧恥其智而黠者則熱中勢利奔走權門靦顏阿諛奴之又奴名教敗壞道德墮落士氣靡頹幾於禽獸哀莫大於心死而身死次之莊生之言不啻爲吾國今日之現象詠矣

美大總統威爾遜名著 國會政府論 此書已請浙江沈允昌君翻譯不日出版特此預告
上海北京路鴻生里南華書局謹啟

妙品
賜顧諸君如欲購
址決無延誤◎上海老北門外大街汪裕泰茶號◎英租界四馬路望平
街口汪裕泰茶號◎英租界石路正豐街口汪裕泰茶號◎英租界南京
路泥橋西十二號亞東製藥會社總發行

各省新聞

北京通信

●最大利權之喪失

▲延長石油 ▲落在日人之手

陝西延安府延長縣夙有石油礦日人覬覦已久力向政府要求已經批准 歸其開辦查此事起原發生已久日使山座君初赴任時由東京海軍省接有游歷陝省之日人報告盛稱該礦精良遂經派員調查莫不稱許山座乃提出向總統前力索查此項石油礦極爲豐富其價値之高 歐美調查員均甚稱許美國司丹達會社 曾於前年革命亂後擬借欵七千萬佛郎 乘機要求開挖礦商已有進步方進行間陝省紳商出而反對請歸本國自辦遂遭頓挫迄今日久美商已無轉意適日本海軍省 研究之下以爲此等燃料最合新式艦隊之用 美商既經拋棄日本乃利用此機會向政府談判議定 開辦資本金額五百萬元先交十分之一即五十萬元於上月 交付中國政府呈驗 然日本雖獲此權尚未指定歸何種公司 承業會社承辦 此內幕爲 東洋石油同業 各家合資集成訂立合同集股興辦而所需資本金亦次第收全惟尚須與北京政府商訂一切採掘轉運方法 日商以利權在握頗爲欣然與此礦有 對抗資格者惟有延長石油有限公司 係中國官商合辦 魄力不大 亦易買收至轉運方法則於京漢線之一部添接延長線 以輔助之日員倉知氏此次來華已將大體辦事議案決定可望實行矣

吉林通信

●火車站之大刼案 長春二道溝俄站交涉局 現據俄站長國米沙拉夫照會本月十一日中東火車由長春開往哈爾濱行抵 米沙子站 突有 胡匪十餘人身著洋服各持手槍假扮乘客潛伏車內於行駛時手先將 管車俄人廿斗十克打傷頭部 登時斃命後將乘客楊某等三十餘名搜索 搶去羌幣兩萬元 當被票官瓦格四克聞知下車鳴笛招警闡令該兵等乘機潛逃 各守備警隊四出追捕迄未弋獲 查華匪槍斃俄人之案屢見迭出實由中國軍隊勦捕不善致出此案請速轉交涉員嚴飭觀察使各官長限期拿獲究懲否則惟該華官照數包賠損失並將俄人性命且必起絕大交涉未後又多大言恐嚇之詞該局接照會後當即呈請交涉署核辦云

●女學校實行槍操 黑龍江省城大賚縣 女子高等學校定於本月一日開始演槍之校課 届期警務長督民團總團長宋冠三第一區區官汪爲政學董陳步雲特請防軍教練員王進賢來校爲教導是日各校師生排隊至城北嫩江爲隊地每尺方木板爲靶距五十米突之遠排立一行南風徐來天氣清朗王進賢乃先與講解風力並風槍把槍各式以次做效畢均發五彈 當時槍聲隆隆遠震江濱觀者附掌以 女生王海晏 最佳五發三中 宋懷珍石靜清各二中而飛彈幾路距離遙遠者直無一人演畢女教習復演說女子急宜尚武情形整隊而歸

●東省森林之考察 中日合辦之鴨江採木公司 華理事長錢紹雲自辭西路觀察使之職仍充原差近農林部張總長注重森林政電令該理事長研求採伐方法 規定利權定於十二日早乘車赴省面謁許民政長及實業司細述一切此次係與日本理事長村田博士同行初十晚在京橋館內村田特開演講會說明東邊森林關於諸般材料之關係將來製造輪車凡電杆枕木等之需要年需一年此間天然的出產極當注意各情聞該中日兩理事長至本後並須赴吉林僑事調查或尚須爲吉東各屬之遊

漢口通信

●水泥廠最大利益 大冶水泥廠是湖北省一絕大利源自從五月停工至今知與不知無不太息茲將廠中情形錄之如下 （一）利益調查 水泥成本每桶不過一兩七錢有零（以銀計）而出售定價規定三兩四錢內外除搬運起卸費外每桶可得盈餘淨洋二元有零計每日可以出泥八百桶每年除休假日不計外可以出泥二十五萬桶內外則每年可盈餘銀洋五十萬元 無惑乎三菱吉林各方面垂涎不已也（二）桶商虧折 貯泥之桶皆係水羅田各商承辦由蘭溪河上游以竹簰載出者歲以百萬計自該廠停工後桶商輩經數十天方始得信（因折羅去廠一二百里故）而運桶至廠者仍源源不絕乃桶到而買用不售或存於蘭溪各廟宇或存于本廠附近居民家破者破爛者爛而虧折不堪矣（三）現時希望 政府以此廠不可久停利源不可拋棄業向天津保商銀行借銀一百四十萬 准備刻日開工矣

●各縣不準有國黨 大總統命令取消國民黨 並解散該黨議員一節已經迭載各報茲副總統遵照執行己通令各屬將參議兩會凡屬該黨議員不論何人即時將 證書徽章追繳來省 以便彙案咨部各知事已經執行者報告來省調查其數目如下 （一）武昌共二十八名（二）夏口二十一名（三）壽昌三十名（四）興國四十七名（五）通山八名（六）大冶二十一名（七）漢陽十九名（八）漢川二十四名（九）沔陽二十七名（十）黃陂四名（十一）黃岡七名（十二）通城十五名（十三）咸寧二十七名（十四）嘉魚十六名（十五）蒲圻十八名（十六）黃州十三名餘均未悉俟調查後續誌

長沙通信

●城門亦關係黨派 湯都督查小西門 乃去年國民黨黨員仇鰲等以逢迎黃興之故遂呈請前督請改 小西門 爲黃興門 以示紀念譚督前曾照准並親題黃興門 三字於該城上當時商界諸人以改名不便嘖有煩言然亦無如之何及昨潯陽叛亂偉人變爲罪人若不將黃興二字從速取銷殊遺外人論笑昨已令行警廳着即從速雇工 修改原名矣

●政黨津貼齊取消 湯都督近日調查湘省財政竟有以國家公欵津貼國民黨 情事似出界限不分尙復成何事體查政黨之作用原爲監督行政 代表國民非國家特設之行政機關可比現在國民黨雖已解散特 通令各屬嗣 後無論何項黨欵 及關說行政事項如違即行併究不得以政黨名義要索公欵 以清界限而杜弊端

●第一批路股發還 湘路收歸國有所有 商民股欵 前經部定分作八期發還現屆 第一期 應還各股由湘路股欵清理處當衆簽在案茲交通 部特行文到湘飭由 駐湘交通分銀行驗票照兌 所需欵項聞年內共有現欵五十萬兩 滙撥到湘該行奉文後以此事關係國家信用故刻下尙未開幕凡此項股票已決定先行隨時發兌 以期活動金融云

●遣散桂軍第四團 駐紮高等師範之桂軍第四團 係歸十六旅長趙恒惕統轄日前本部督令開赴岳州茲都督以湘省 財政困難特令即在三汊磯發爲 遣散並准按照原薪發 給恩餉三月以示優待並一面呈報大總統及陸軍部查照矣

南昌通信

●水巡大加裁汰 聞行政公署以本省 水巡總司令部暨所部局區所需月支餉項已逾 三萬餘金 亟應大加 裁減 以省費用擬改總部爲 水巡廳 置廳長一員 裁去 參事稽查及一等書記各員原有一二三四四局 裁去 兩局酌留共二改爲南北兩局區部以下遞行實減云

●賑恤各屬災民 善後局 以本省前遭兵災各縣極貧之戶亟應 派員賑撫 刻己詳定章程呈准行政公署委任 羅金聲 等七員分赴 南昌新建 建昌瑞昌德安星子湖口 各縣切實調查故賑計極貧戶口每名准領棉衣一件每名每日給米六合幼孩減半云

蕪湖通信

●犯官出獄有期 前署銘山縣知事沈廷焯 因前故廣信府知事王賡言被戕 案內跡涉嫌疑被控拘禁 經高等審判廳判決監禁十二年 心不甘服次具呈伸訴 均歸無效現沈復遣抱告赴京大理院 上訴奉批准即咨查原案核情辦理

○稅欵之監守自盜 當關各口稅欵 向由監督經收解存銀行自獨立後新關稅務司 阿拉伯托 君恐此項稅被搶提劫等強迫挪用即 遵照條約 將五十里內之常關稅口 收回 歸新關稅務監督一切均 歸顧某主持 乃大權在握利心亦隨之以生因與 李某劉某等諸人狼狽爲奸 開支浮冒固不待言且有 賄賣書差各缺吞蝕公欵 種種弊竇均在不實不盡之中刻新關稅務司 赫美玲 視事伊始深悉獨立時一切隱情認眞整頓茲調查 通同舞弊 者指不勝屈然蛇無頭而不行總有一二首領担負稽查稅冊中虧欠甚鉅昨已 將顧某先行留住在關 俟將賬項清查後再行 根究餘黨 刻聞與此事有涉諸人心中正自忐忑果被察出破綻則均難逃法網內容俟探明後再行續登

南京通信

●金陵見聞雜記

▲議會 大總統解散國民黨籍之令到寧刻 省議會 之孫余二議員及錢副議員均經 辭職

▲警界 王警廳長前擬添招士著警士千名 刻經前後報名者竟有 三千 餘名之多現定分期考驗以遞去留

▲交通 北固鄉民王國江等呈請行政公署 啓放豐潤門 以利交通現由韓省長批候函請都督核辦云云

▲戲園 府東大街 慶昇戲園 經理達國章呈請警廳長批准開辦與市面並請派警四名保護每月 認撥警餉五十元 等情當經王廳長批准該經理刻將該園大加修葺不久即可開演矣

▲禁賭 韓民政長近訪得甯垣賭風 甚熾 故二十日特發布告嚴行 禁止 並責 令警 廳注意偵查 如違重懲不貸

▲禁煙 甯垣現在對於禁煙非常 嚴厲 查獲私販私吸時有所聞十九日上午 警察在內橋 灣陳姓處查出煙膏煙具 等物人證當即一併拘去

▲領欵 江北鎭守使 日前向宿遷縣知事署 催領 公費該縣嚴知事躊躇不決特來省垣請示韓省長以其性質定係 軍事範圍 指令不准云

蘇州通信

●營務處一派官氣 新任江蘇水陸兩軍營務處兼 鹽捕營統領田魯舟 （係前清江蘇藩司效曾之次子） 日前（十七號）下午三時由滬乘特別快車蒞蘇是時前往車站歡迎者有陸軍第二師長 朱琛甫 水上警察第二廳長 李英石 警察廳長石人俊 憲兵第三營長張昌熙 淺水兵輪司令 張丹庭 水警第一廳第一專署長 劉英彩 第三專署長仇志鴻 飛划遊巡隊總隊長鍾堯階 蘇防營營長楊文奎 鹽捕營營務處 耿華棠 偵探隊長王得彪謝長松 以及騎巡警衞鹽捕各營長各隊官等均在其列而 水陸各軍隊 則在胥門外排隊歡迎田君下車後與各該等行相見禮畢即乘坐 轎式馬車 至胥門旋復換乘 大轎 入城即至辦公處（暫假都督府）安撫旋因該處房舍失修己久一時殊難布置故改假 慕家花園 前無錫縣 劉樹仁公館 爲行署 次日水陸軍官均前往道賀（不脫滿清官僚派）晤談良久而別是日下午田君偕同鹽捕營營務處耿華棠乘輿外出至各處 一一答拜 直至烏落時始行返署云

●調查幣制之辦法 昨日省公署訓令吳縣知事宗能述內開接奉財政部熊總長令以現在幣制亟謀改革以期臻於完善惟改良辦法自應以調查現時流行各幣爲入手基礎亟應電令 各省 分別種類詳晰查報 以憑核辦所應調查者約分四類計開（甲）紙幣類 （一）外國流入（二）外省流入（三）國家銀行發出（四）地方銀行發出（五）商業銀行發出（六）公債票（七）臨時證券 （乙）銀元類 （一）外國流入（二）外省流入（三）本省自鑄（丙）銅元類 （一）外國流入（二）外省流入（三）本省自鑄（丁）制錢類 （一）外國流入（二）本省自鑄（三）私鑄

●憑欄眺望遭危險 日前閶門中市大街 西德輻某館 樓上有業洋鏡作之甲乙丙丁 等四人在彼宴飲少頃有驢夫阿七因爭價起見在該館門前吵鬧甲等聞聲遂同至洋樓上 憑欄眺望 不料適幾節着者然一聲四人並欄 一齊跌下 於是有 跌破頭顱 血流如注者有 折傷手足 不能行動者當即由該館主喚同店夥數人擡赴倉街閔迪甫傷科處醫治據稱中有一人 跌破 腦部傷勢最重 恐有性命之憂並聞甲等因該館洋樓欄杆年久失修未達警律擬與之嚴重交涉云

鎭江通信

●斬決五個劇盜 丹徒縣知事署日前派 捕緝獲劇盜 朱步堦陳龍高蔣春茂吳義壽劉金了頭五名研訊得實電稟都督核辦旋奉批 朱步堦等或起意糾刧拒捕或聽糾入室搜贓或糾夥持械攔路行搶 均屬兇暴昭著 劉金了頭自日糾搶得贓並迭次強姦婦女 實屬淫兇惡極 罪不容誅仰即按照軍律將該犯等綁赴市曹就地正法等因楊知事遵即於十九號午刻會同檢察廳長秦君及警察各營官員將該犯等五名押赴新西門南首 一併 斬決 示衆 以昭炯戒

●壓斃五個人命 鎭江西城外商團操場左近 寶蓋山 脚下日昨午後有森源來行派夥五人在該山脚 挖泥 成大窟不料該山 崩壓五人 立時斃命其中當時有旁觀者一人見勢不佳幸急逃奔出窟然已被土塊擊傷倒地尙可免性命之憂現該行正在發土覓屍稟呈檢察廳檢驗一面爲五人棺殮不知如何結局也

●募繪縣市地圖 丹徒市董事會執行城廂市政有時於地方利弊要害不能不 檢閱地圖 以資考察昨特函請縣長將全縣簡圖及本市籌備 自治方里簡圖 各一幅暫行借給以便摹繪成幅存留該會俾資考核云

松江通信

●科員結團體 華亭縣署各 科員 自新任蒞任後紛紛 辭職 聞其原委當謝知事在任時爲籠絡起見常謂人曰切勿爲外人插進來但新任周葵民僅帶劉張兩人分任一二兩科其餘暫留數天以待遴選接替茲訪悉各科姓名詳錄如下 第一科劉豫聲（新委）汪幼竹翁問渠（均辭）沈綬芳（留）第二科張星樵（新委）吳嘯楣杜蔚華宋章甫（均辭）朱蓮生（未定）第三科顧稼軒朱子綬倪伯英（均留）第四科莊頌青（留）助理員吳子銘（留）屈樹滋（未定）技士袁玉甫（留）

●衙蠹要復舊 松江舊時有一府兩縣衙門 書差數百 自光復後府署書差均由知事錄用其華婁兩縣除辦錢糧照舊外其餘均另謀生計乃有劣書蠹差 思想規復 仍乘變辦以待及時前日新任華亭知事周君接事後有前清刑房徐某爲首率同一班蠹差 糊具 紅手本 赴署叩求規復原貴其搖尾乞憐之狀令人見之捧腹而該知事仍不矜全置之一笑該書差無可如何怏怏而去

●私設秘密會 昨聞華亭縣轄之 五庫地方 （該處地臨浦濱華金接壤） 有人 私設機關 秘密開會經該處公民來城密告迄今多日尙未查究恐非地方之福

內外科兒科 眼科產婦科
虹口有恆路三十四號 電話三○七二號
梅毒 淋疾 痔核 神經痛 筋肉及 關節 僂麻質斯 瘧疾 搔癢性皮膚病

凡患白濁之人或因染花柳忍精而起見或謂濕入膀胱所致抑或身虧陰虛火旺一經勞過度頓覺頭眩目花四肢無力以致夜間不能安枕皆因腎水虧耗心腎不交之故此症之起始則點滴繼則淋漓不休抑或小便刺痛出血痛苦難堪此茶服下即能痛定濁止誠

奪寒有物

綠綿之輕快暖熱人所共知曾製就衣服被褥

定價極廉

如蒙惠顧請至盆湯弄橋北西德安里三弄

貧民生計團

補血養腦固精健胃之強壯劑

精神丸的成績如何

（陸軍衛生材料廠報告書縮印）

報告書

第壹號

一 精神丸 第二大藥房 請託者 上海中法大藥房

審查成績 一種

外觀 本劑爲淡紅色有光澤橢圓形丸藥各丸重量不等平均約〇.四三四格蘭姆

成分試驗 一本劑着色料爲赤檢色素並無毒性金屬 二本劑丸衣含有炭酸鈣 三本劑除處方所開品外並無他種藥物

中華民國二年六月十七日

廠長 [signature]

課長 張脩敏

審查員

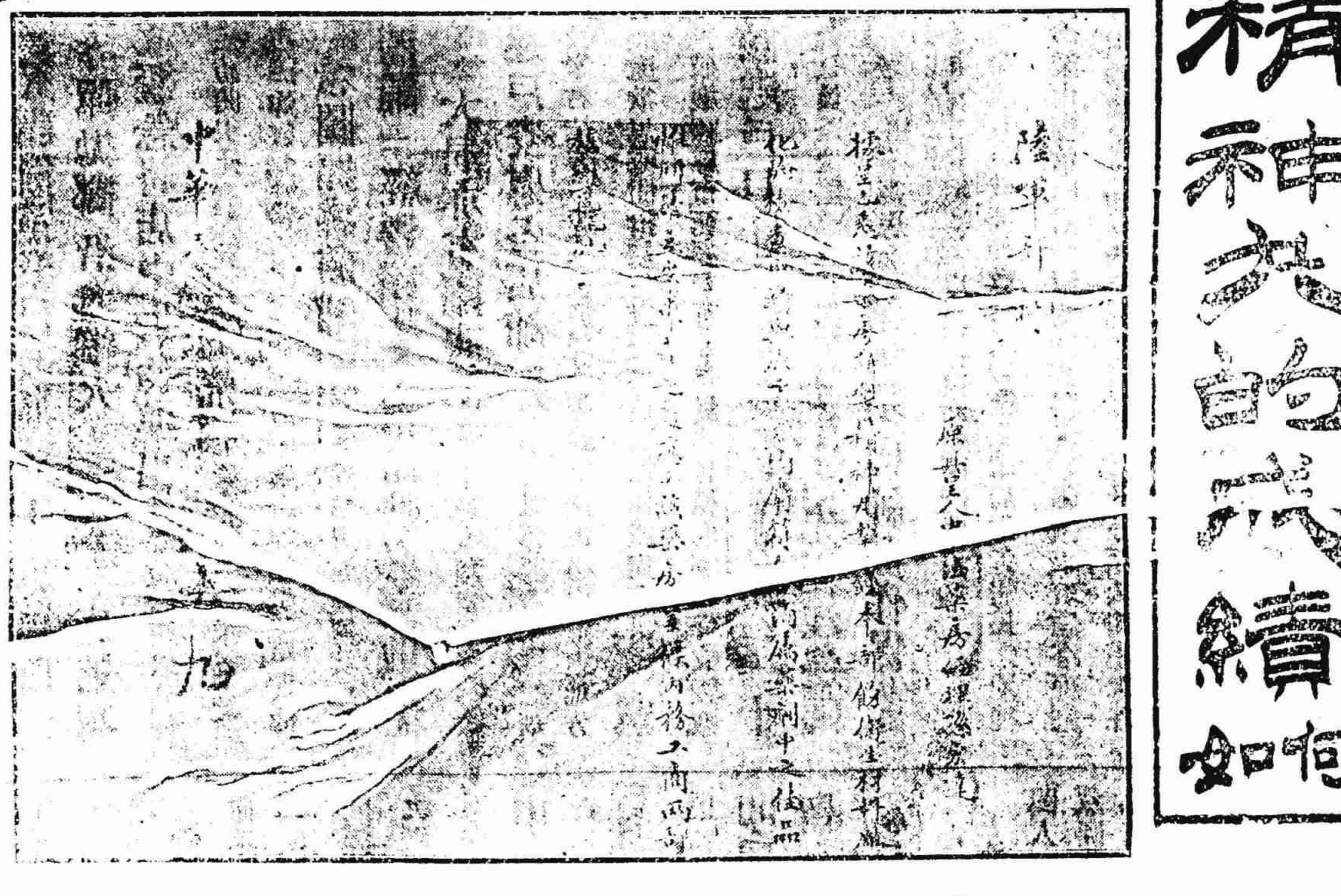

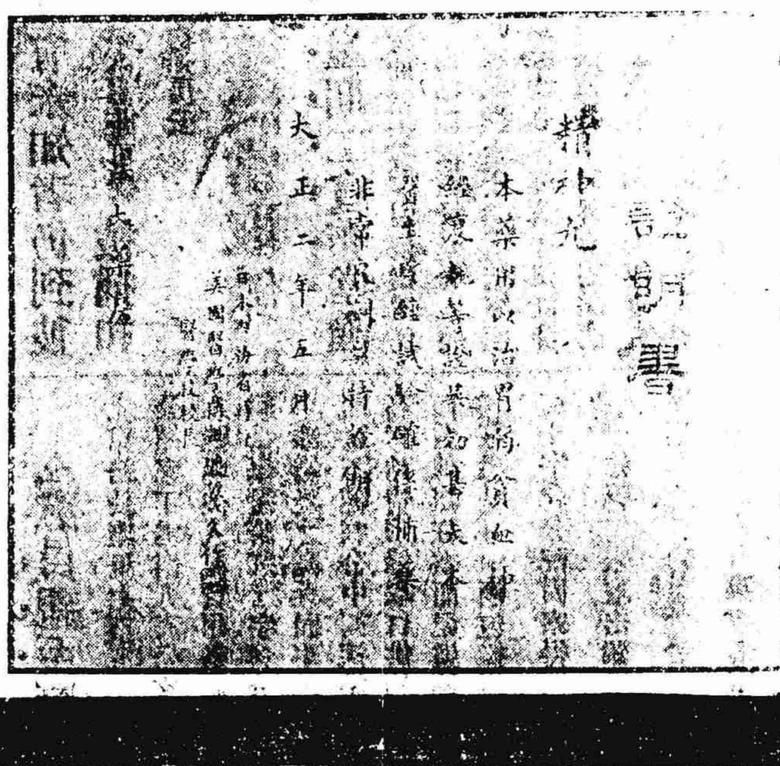

名醫實驗證（從畧）

海軍總醫官許軍醫長唐云精神丸於身體虛弱氣血虧損及病後精力疲倦服之甚宜余等試之確有功效等語醫學士張云精神丸乃一種補血養腦健胃之強壯劑滋補而不爽滯興奮而不燥烈藥中並無毒汁等料有信用之補品 美國醫學博士日本內務省特許渡邊久作云精神丸於胃弱貧血神經衰耗等症證其效力甚大本醫生曾經試驗確係補藥中非常之良劑等語其餘尚有中東西最有名醫學博士一千七百餘人曾以精神丸治愈各疾如房事無能腦力衰弱精神疲敗血虧體弱夢遺滑精口胃不開大便乾結以及婦女痛經子宮寒冷諸疾均爲各方面來函證明獲愈者已達七萬八千餘人他如試服得效來函證明更不知有若干人矣足見精神丸之功效實有回天之大力衛生家不可忽焉

上海民強報競選品界各藥投票精神丸獨得最優等

本藥房精神丸荷蒙各界投票已得一萬五千九百二十六票在藥界中獨占最優等第一名之選足見信用之堅效力之大誠非言之虛誇也

價目

大瓶每五元打五十元

中瓶每一元打十元

購大瓶一瓶贈小瓶六瓶

總發行所上海三馬路大新街口中法大藥房

鄭仁記土棧聲明假冒

啟者近有無恥之徒假冒本號招牌仿單以次貨混充影射漁利實有碍主客及本號名譽今特在仿單後申明封口印改爲圖形圖記以別真僞庶不負貴客之希望也 本主人謹啓

香港老中孚土行擇舊歷十月十五日復開廣告

本行前在上海專售四川土四海揚名茲由香港移回舊地英界打狗橋北寶善街口朝西石庫門面開張自運原箱枯老小土貨選頂高價照港市批發劃一不二與別家低莊賤賣者不同現因申地土棧林立真僞難分凡貴客要採辦原莊小土者請向小行購買方知貨高價廉倘貨價不合係原封不動包退換洋如貴客惠顧須認地址仿單當中八仙爲記庶不致悞 本行謹白

上海晉大土棧廣告

舊歷五月初六日開張大放盤三天本號開設英界五馬路寶善街中市坐南朝北石庫門面專運大小洋藥貨真價實謹擇於舊歷五月初六日開張門莊零剪躉批一律大放盤三天以廣招徠如蒙貴客賜顧則請認明本棧招牌庶不致誤 本棧謹白

上海裕康土棧聲明假冒

本號開設英租界五馬路同芳居後弄石庫門面交易數十餘年所售大小洋藥貨真價實遠近馳名久蒙貴客所讚揚近有無恥之徒將本號原包上之招牌紙揭下復包假土魚目混珠欺騙主顧本號特於九月底起在原包上加蓋驗明封口細察假冒騎縫圖記分別真僞以杜假冒祈賜顧諸君注意爲荷 本棧主人謹啟

上海新開怡大土棧廣告

本棧開設四馬路中西會坊內專運大小洋藥零躉批發以廣招徠如蒙賜顧請認牌號不悞 謹於舊歷七月十三日開張 門莊另剪格外放盤 怡大土棧啓

元泰土棧

本棧設在上海英界西棋盤街金陵街老高升棧隔壁石庫門面專運頂尖大小洋藥門莊零剪批發貨真價實包退同換特別放盤比衆不同擇於拾月十四日開張如蒙惠顧格外克己務請認明招牌號庶不致誤本主人白

上海新開成大土棧廣告

本棧開設四馬路中山西路口專運大小洋藥零躉批發以廣招徠如蒙賜顧請認牌號不悞 謹於舊歷九月十七日先行交易 門莊另剪格外放盤 成大土棧啟

上洋廣中和土棧放盤廣告

本棧開設上洋英租界二馬路石路中公陽里口坐東朝西石庫門面親自揀選大小洋藥川雲各土兼製各種公烟零躉批發歷有年所貨真價廉退邇馳名今因政府禁烟森嚴雖租界之中絕期亦不遠本棧存貨豐裕不能不急速售清以副禁烟雅意茲定即日起門莊特別放盤如蒙惠顧格外歡迎 諸君亦落得便宜幸勿失此機會也 本棧主人告白

上海原餘土棧開張廣告

本棧開設英界四馬路大新街口坐西朝東洋式門面提選大小洋藥零躉批發並製各種公烟零挑原匣均皆比衆公道貨真價實童叟無欺 擇于舊歷十月初二日開市放盤三天 以擴招徠如蒙賜顧請認本號招牌庶不致誤 本棧謹白

新開同和土棧 存貨豐盈 仍照放盤廣告

本棧開設在上洋寶善街竹生居對弄第二家石庫門面專運大小洋藥零剪躉批一律克己貴客賜顧認明本棧招牌不悞貨價不合包退包換

上海同茂土棧大放盤廣告

本棧向在浙平親提大小洋藥原箱批發歷有年所嗣因奉令禁烟遵諭止售而申江存貨堆積尚豐現在限期緊迫故於上洋英界棋盤街三茅閣橋北首坐東朝西石庫戶內特設門莊另剪批發格外放盤以期早脫存貨而符禁煙本旨各界光顧一試方知貨真價實誠信不欺惟請認明地址招牌庶不致悞 同茂土棧謹啓

上海印度洋藥公司廣告

本公司向設香港自往孟加印度採辦大小洋藥已歷有年今爲烟禁森嚴存貨豐厚故分號於上海英租界西棋盤金隆街石庫門內加增零剪批發原箱斤頭貨真價實童叟無欺 謹擇於陰歷九月十七開張大放盤三天以廣招徠如蒙賜顧無不克己請認明本公司招牌庶不致悞

上洋餘盛土棧特別大放盤

本號開設上四馬路西薈芳弄內坐西朝東第四石庫門內專辦頂上大小洋藥零剪批發格外公道如蒙賜顧請認明本號招牌庶不致誤 本主人啓

上海新開久大土棧廣告

本號開設上洋打狗橋北首祥麟里坐南朝北石庫門專提大小洋藥門莊零剪批發貨真價實誠信無欺謹擇舊歷九月二十三日先行交易格外放盤

和盛土棧遷移開張廣告

擇于舊歷十月初二日大放盤三天

本棧向設長江各埠數十年親自督辦原庄大小洋藥批發長江各口岸價廉物美衆所信孚今添設門莊零剪因地址不適於九月十四日遷移四馬路中市青蓮閣對過西公和里石庫門內交易茲裝飾工竣開張如蒙貴客賜顧請移玉本棧當格外歡迎以副諸君之雅意 主人披露 電話三七七九

老清記土棧

謹擇陰歷十月初二日開張添設零剪大放盤三天

本號向開設石路二百三十四號門牌添設零剪大小洋藥本號專爲滑售存貨起見非圖漁利以廣招徠如蒙賜顧者請認明本號招牌爲記庶不致誤 本主人謹白

上海法界公泰土莊新添零剪放盤廣告

擇舊歷九月十七日開張

本號開設法界老永安街永安里石庫門面專辦頂尖大小洋藥零剪批發格外克己如蒙惠顧請認明本莊牌號庶不致誤 本莊謹白

上海豫泰土棧零剪放盤廣告

創設打狗橋北石庫門面已歷三十餘載自提大小洋藥貨真價實遐邇皆知現因禁烟期迫而本號存貨豐厚急欲出售謹擇于七月念八起放盤另剪以副諸君之雅意而符烟禁之本意如蒙賜顧認牌不誤

晉泰和記土棧

謹擇於陰歷九月十四日開張特別放盤廣告開設四馬路青蓮閣對面東公和里坐西朝東石庫門內本號創自劉河已歷數十年今遷移來申專運大小洋藥另剪批發如蒙賜顧請認明本號招牌庶不致悞

振泰土棧

本棧向在香港批運原箱出口銷賣各省久已馳名今因銷售存貨起見特設分棧於上海麥家圈東尚仁里第三百十七號門牌提尖大小洋藥門莊零剪批發比衆格外公道如蒙貴客惠顧請認明本棧招牌庶不致誤

成記同昌土棧批發零剪格外放盤廣白

本棧向在香港專批原箱出口已歷有年茲因禁運期近特分設上海寶善街王大吉弄內新廣福里朝北石庫門內開張自運大小洋藥門庄開剪零躉批發均照港市出售貨揀頂尖價亦相宜格外放盤脫貨起見如蒙賜顧請認明本棧牌號庶不致悞

上海作新戒煙醫院廣告

本院首先成立戒除烟癮者已不下數千人本院總醫生徐生裳君復與同學美國路師醫生及楊振新醫士研究宰栽始發明一種戒煙良藥不論男女老幼煙癮大小能包一星期戒絕毫無痛苦且無他病發生屢試屢驗其效如神快班包七天完全戒絕入院計分四等 特等洋一百元 頭等洋八十元 二等洋六十元 三等洋四十元 走戒每日頭等一元半 二等一元 三等一元 普通班二四星期戒絕計分三等 頭等洋三元 二等二元 三等一元 或醫生到府就戒價須面定 每日上午九時至十二時下午三時至六時候診 門診一元 出診附近 本院醫生於九月初一日起仍在本院診治內外病症 住英大馬路抛球場祭同德對門恒升里

上海同茂土棧開張放盤三天廣告

擇於陰歷九月十七日

本棧向在浙平親提大小洋藥原箱批發歷有年所嗣因奉令禁烟遵諭止售而申棧存貨堆積尚豐現在限期緊迫故於上海英界棋盤街三茅閣橋北首坐西朝東石庫門內特設門莊零剪批發格外放盤以期早脫存貨而符禁烟本旨各界惠顧一試方知貨真價實誠信不欺惟請認明地址招牌庶不致誤 同茂土棧謹啓

石路中市同芳里內 同泰土棧擇于十月初二日開張大放盤三天

本棧向設松江漢口並在四馬路北首石路中市同芳里內特設門莊零剪批發格外克己兼爲年利以期早脫存貨 各埠設棧批發親提原莊大小洋藥零躉批發荷蒙各界諸君贊譽而本棧存貨豐盈故移上海耳如荷惠顧一試始知實事求是務請認明地址招牌庶不致悞

本埠新聞

◉謠言中之製造局（八）

▲商鋪也想遷移

▲又要清查戶口

本埠南市近日謠傳亂黨定期十九號晚攻刦製造局以致該處居戶遷徙一空所剩者祇有街市店舖尚未遷移現在十九號已過仍然安靜無驚原可各安生業詎料前昨兩日該處又謂亂黨業已改期二十五號晚間准來攻擊均以炸彈拋擲沿途縱火而進等謠遂致店舖商人亦生恐慌咸擬急將店中貨物運出製造局界綫以外俾免損失昨爲鄭鎭守使訪聞以此次謠言更爲荒謬蓋炸彈一物雖屬危險劇烈之件即使拋擲僅能炸害無幾東西兩柵稽查何等嚴密匪類豈能混入此項謠言明係匪徒搖惑希圖煽惑商舖惶恐之後設或遷徙俾遂其乘間搶刦貨物之願如果商舖一經遷閉則該處市面勢必衰敗非但商人遭彼搶刦之患即於大局亦有關碍故於昨日面諭海陸軍警察隊辛隊長稽查員路君逐戶安慰各店舖切勿搬遷以免匪類乘機搶刦

▲海陸軍警察隊隊長辛君桂芳以遷來製造局一帶謠言迭出必由附近地方無業游民匿居該處欲思乘間搶刦是以一再造謠散佈或尚有叛黨餘孽潛伏其間希冀破壞該處市面亦未可知特於昨日報明鄭鎭守使暨臧關長等舉辦清查該處戶口以便驅逐匪類現定下星期一即二十四號爲始會同稽查員路慶祺第三區巡警張署員等先從江邊碼頭入手逐戶稽查凡有寓居無業者須由紳商作保方能准居該處倘無保証立時驅逐以免招留匪類而清亂源

▲又一訪函云南市一帶連日自被匪徒散佈謠言後製造局附近居民之遷徙者幾將十室九空業由鄭汝成君淞滬水陸警察督辦薩鎭冰君諭令穆廳長及吳知事分別懇切勸諭居民切勿輕信浮言自相驚擾並派人四出專在茶寮酒肆中探拿傳佈是項謠言之人云

◉惡偵探聽者

陸軍內務兩部近以匪徒散佈謠言貽害地方對於各該司令部所派之偵探須定極嚴之取締法昨已電達薩督辦及鄭張兩君一體照辦矣其內容一各處委任之偵探員須具有普通偵探之學及其平日辦事確爲公正者一充任偵探長之人須學有經驗審愼周詳所屬各員均受探長之指揮如有報告事件須呈由探長選擇事關緊要而有價値者由探長署名蓋章轉呈方爲有效一報告條件須羅列事實及其確切之證據如得自海外消息（日本等處）須先根據電報審其確實與否以定執行一所報事實確有根據者一經防範能消患於無形者由該上官量予核賞或好事彰揚憑空捏報究其事實全無影響者除嚴行懲戒外即行斥退永不錄用云云以上各則果能實行則今後之謠言或可杜絕也

▲又一訪函云鄭鎭守使邇查所屬偵探以及華界各警務偵探人員往往不諳租界章程自由擅往拘捕黨人調查事件並不先行報告長官照會領事簽字會同捕房拘拿殊與定章不符且租界派探傳提人證亦須事前報告華官許允派警協拿方爲正當辦法昨日特傳稽查員羅嘉佑與郭調查員兪汪等偵探暗探人等到署當面訓斥謂嗣後如有奉命至租界查事辦案拘捕黨人等事必須先行回署報明以便轉商交涉員照商外交領事簽字方能協同捕房派探辦事以符定章而免外人有所藉口損失華人名譽云

◉法界搜查炸彈

法總領事甘世東君接外交部特派交涉員楊小川君照會開略謂准上海鎭守使鄭函開查有劉某某住在法租界自來火行東街第三號洋房藏有炸彈希圖不軌請爲密飭捕房搜拿等情甘君接文後於昨（二十一）晨即咨照總巡會同石偵探隊長率中西探捕十餘人午間十二時前往該處（在城河浜西北同仁輔元堂分局左旁甯波路轉角）將前後門分別把守入內查抄屋內有無危險物因巡捕把守甚嚴閑人不得入內尚未探悉劉與同居共六人一並拘至大自鳴鐘捕房暫押候訊明核辦午後由捕房派第九號西捕及翻譯華捕數人在劉宅內看守據云此人上月由南京來申與甯滬獨立甚有關係所貨洋房計二幢後有披屋男女傭人八九名其動用起居生活程度頗高昨午事出後渠親友有未知者仍到彼叩扉有數人形跡可疑被捕扣留亦送在捕房云

◉雷案終當取銷

▲下星期二宣布堂諭

閩人雷鐵生（即雷家駒）因被指爲民黨圖謀擾亂浙江並被浙督朱介人控呑浙江警察存餉洋六千餘元迭經解奉公堂預審終結雖經鄭鎭守使浙督朱介人一再函催公廨向外交關磋商引渡祇以陪審西官以兩案均無確實證據擬即將案註銷是以迄未解決嗣經原審官王襄讞於日前陪審西官美領强君會同關讞員反覆磋商並經擬就堂諭定期將雷帶案判決各情已誌本報茲探得所擬堂諭本擬於星期四（即二十號）當堂宣佈後因堂諭內容以爲圖謀擾亂一案因無實在証據應查照新刑律第三百四十六條辦理將案註銷其捲呑警餉候再商核惟因西官不允贊同以爲証據既不充足應即兩案一併註銷磋商不決以故前日未經宣佈刻經中西讞員再三商榷將擬堂諭稍加酌改聞已雙方允洽定於下星期二宣佈云

◉成都路暗殺案

▲兇手毫無蹤跡

前充浙江鎭海砲營先鋒隊隊長之紹興餘姚縣人陳錦芳（即陳子文）於本月十九號晚被友呂兆根及裘姓二人在成都路西首森盛里伊之廨所計誘出外至馬路（即山海關路）驟被擊斃當經同居友人應元報告捕房將屍車至驗屍所稟奉中西官蒞驗及詳鞫屍屬及探捕人等供詞諭令自行棺殮候緝兇究辦各情已詳昨報茲悉新閘捕房捕頭因屍弟陳子孝及友人應元初二人已將呂裘二人面貌衣著供明故前日雖陳應二人不及協同緝兇捕頭即飭包探毛伊文協同西探前法租界甯波輪船碼頭留心偵緝至晚毫無蹤跡因即稟奉捕頭飭知各捕房於輪埠車站之間認眞查緝毋任漏網

▲附誌 昨報本則標題「成都路西首之暗殺案」一西字爲手民誤排匪字合附勘正

◉北京路暗殺案（三）

▲讞員親至醫院問供

北京路長康里七百五十四號門牌王公館家丁雲南人高崇文因於本月十八號晚被人在貴州路北京路轉角槍擊受傷送請紅十字會分院救治並將事涉嫌疑之高之同事鄭榮拘解公堂訊供不認判令中西探帶至醫院先向高詳詰情形錄取口供然後帶鄭與高面質俾無枉縱而免遁飾各情已誌昨報茲悉昨日中西包探遵飭將鄭帶至紅十字會分院因察得高傷勢頗重槍彈仍未取出難保無性命之虞因稟奉孫襄讞於昨午後兩時會同美領强君乘坐馬車同至該院由醫生陳廷夫導入病房先將高之傷處察看一番然後詰據高聲稱雲南人年二十九歲在主人王小齋處當差已有十年前晚六點多鐘同友李浩南至附近王桂寶（即王老三）妓院內樓下房內吸烟言談間同事之鄭榮即來叫門先在門上連敲兩下我即開門問有何事據說主人喚我是以我即同入妓院與友人李浩南說明並囑令少待即出妓院回公館詎行未幾步即有人在背後開槍轟擊我被擊中即望前仆倒故究竟何人開槍我實不知至我與鄭榮同事多年素來交好並無仇隙故我亦不能疑心是鄭至公館內男女傭共有十餘人然平日均甚交好從未口角齟齬我至妓女王桂寶處因我妻趙老四於本月初八日動身往奉天故前去探聽信息至我被何人狙擊我亦不知惟我自思外面並無仇人此次被擊究亦不知何故云云孫襄讞詳詢畢即命隨去之譯員楊潤之將高所述詳細錄下即偕美領强君同乘馬車返署

◉朱瑞往拜張勳

浙江都督朱介人君現因張勳六十正壽擬赴江甯道賀並與韓省長商議要公故前晚乘坐滬杭火車偕今秘書長葉君同行抵滬換乘滬甯火車赴甯葉君則除到製造局拜會後即於晚間十時先行返浙矣

◉又說吳浩傷勢

無錫人吳浩（即吳仲和）於本月六號晚在福州路東薈芳里弄內被仇槍擊受傷其詳已屢誌本報茲悉吳刻在仁濟醫院雖傷口尚未結合時覺微痛然欲食漸增日見起色乃於前日因久臥頗覺厭煩欲思起坐豈意虧弱之人遭此巨創力猶不支坐起頓覺頭眩復又臥倒故據醫生云祗宜靜養切勿勞動且仍禁止探望之人與其多言恐傷神思不能速愈惟由捕房追獲形迹可疑之胡明春（即吳明允）陳阿寶（即虞阿寶）二人本擬俟吳傷愈辨認刻因吳之傷勢尚難起坐故擬於今晨再將二人解案請示云

◉梟匪適用軍律

行刦北橋鎭案內梟黨蔡阿炳（金炳生）馬棣生（即沈棣生）王木林（即沈阿妹）張榮生（即道生癩痢）陳阿二（即李金標）等五犯由地方警察事務所偵探先後在南市並公共租界分別拘獲訊實茲悉此案現奉吳知事據情轉詳鄭鎭守使請示辦理鄭君以該梟匪等膽敢糾衆攻打地方警區圖刦軍裝又敢搶刦典當若不按律究懲何以保持治安況此案適犯於軍事戒嚴期內應歸軍事範圍案內訊懲因諭飭吳知事速將各犯解送來府昨午吳君轉飭景君備齊公文派偵探戴逢春孫阿松趙杏山並巡長一員巡警八名持械將金炳生等五犯並被用手槍擊破西式帽一頂槍彈一顆一併押送鎭守使署奉諭發軍法課收押候究帽彈暫存

◉禁烟新文告

滬地煙禁自經戰事後不免廢弛已經穆警長邀請前禁烟局長嚴濬宣君襄辦嚴厲進行在案茲將穆廳長日來對於禁煙問題所發布告兩道錄後

▲（一）案奉省長訓令以近查本省烟禁每有查禁之官吏假禁烟爲名反將贜私收爲己有似此玩法營私殊堪痛恨飭令嚴切查禁嗣後如執行禁烟各官吏查有藉端敲詐假公肥私情事定當按照新刑律第三百八十二條懲與門犯同科毋稍寬假等因查本廳辦理烟禁業經遴委專員隨同各署督飭所屬妥愼將事凡執行鴉片偵查緝捕處分者均穿警察制服無調查員名目亦無偵探參預其間設有查獲土膏煙具悉數註明收証給予被查者或其有關係人收執所以杜流弊也嗣後如有不穿制服妄稱本廳調查或偵探查禁鴉片者許各該居民扭送來廳以憑核辦除訓令各署隊轉飭所屬一體遵照外合亟布告

▲（二）照得鴉片流毒垂數百年弱種貧國莫此爲甚及今而謀挽救方法自以禁絕鴉片爲第一義顧本廳自厲行烟禁以來勸告不可謂不周懲戒不可謂不力而一般罔知自愛者猶復於深宵暗室之中牢榻橫陳一燈供客迨經查獲到案者則俯首乞憐謂一入縲絏之中老幼之生機頓絕富者則號呼奔走謂苟與罪囚爲伍父兄之顏面奚存哀乞矜全冀邀保釋覩其狀則固屬可憐論其罪則殊難曲恕查烟禁爲目今要政功令何等森嚴迭奉省長嚴促進行本廳長何敢以個人私情故違大府命令爲此通告轄境各居戶如有舊染其速蠲除倘再不悛一經獲案無論巨紳大賈親戚故舊本廳長惟有破除情面悉送檢廳照律懲處勿謂言之不預也其各知照云

◉粵路股東注意

▲看交通部如何辦理

交通部電復滬上粵路各股東文云廣肇公所陳可良等删電悉該公司原章股東常會本有定期該公司本年分並未開會其選舉事宜董事任限亦未照章舉行屢經電詢迄今未復至擬罰銷息銀及喪失股東權利章程究竟曾否經由股東大會議決辦法亦未據報部有案除詢明情形再行辦理外特聞交通部效

◉修改關稅問題

▲國貨維持會之討論

國貨維持會本部於前晚舉行評議員會討論關於國際之修改關稅問題者由議長王文典君發言略中國國貨不發達關稅實爲一大窒礙吾輩對於此事關係最爲密切自應乘此關稅修改時期詳查積弊預備意見請願政府並爲將來政府後盾惟茲事重大請諸君各表意見次由王介安徐春榮趙鏡清邱碧血朱議甫汪星一姚培之呂永清徐枝春兪植權婁鳳韶翁宣初李倍隆計健南程稚峯程子輝梅竹廬錢文史諸君各表意見討論數時未經議決復由王文典君布告訂於明晚（昨晚）續議一面豫備邀同各公所及商界各團體聯合共同研究謀一致進行並請會長伍廷芳先生來會爲修改關稅問題主席云

◉眞是小題大做

▲以兵力禁止演戲

本邑西鄉虹橋鎭之虹廟內近由陸阿囡許金發等招雇江湖戲班在廟演戲曾由漕涇警廳飭探往禁並將爲首斂錢之陸許二人拘廳訊辦在案詎陸阿囡等逮捕以後該處鄉人仍敢演唱抗不遵停又經穆警廳長查悉以滬上現値謠言不靖且演戲聚賭最易窩留匪類而虹橋鎭距離製造局路僅數里近在咫尺既經禁阻不停非有兵力鎭壓斷難停演故於前日即二十一號面稟鄭鎭守使允准當飭海陸軍警察隊隊長辛桂芳立派警察軍士一排計四十八名各佩槍彈已由范排長督率前往押令拆台停演矣

◉購辦探遠電燈

松江鎭守使楊善德君近因滬上謠言有亂黨勾結私梟光蛋舉事之說松滬唇齒相輔自應通飭各軍隊加意嚴防查得松江向無探海燈設有他變無可探視敵蹤且此項電燈非僅海軍所用陸防亦爲必需利器前次滬南敵軍來攻因前隊爲電光影射不能仰視以致失敗故昨特派委來滬詣製造局函呈鄭汝成君後即會同軍械委員謝邦清赴英租界西戶子洋行購買大號探遠電燈兩盞計銀二千五百兩業已訂就一俟配置齊全即行帶同松江防次裝燃云

◉德商違約營業

西門外周涇浜星字第二百九十七號門牌有德商德信昌猪腸作因有洋人在內爲市政廳稅務員查悉回廳報告函致淞滬警察廳穆廳長轉飭第二警署錢署長查復茲經錢署長派探往查確有洋人一名在內當即將違約情形告知該洋人等置之不問無可理喻祇得回署呈復昨錢署長將情呈報穆廳長轉達交涉員備文照會德領事請飭知遷移如仍不遵則當强制押遷

◉試驗新製彈藥

昨日鄭鎭守使查得本廠前經製成各種無烟火藥砲子快槍各品均未試驗各項特于昨日清晨八時督令藥局委員唐志喜君並砲手人等親莅台逐樣試驗以考優劣

◉塡浜先要墊款

南市市政廳致華商電車公司函云敬復者頃奉函示以十六鋪至水關橋浜淤穢應塡屬爲交議等因查該浜淤穢本擬塡平前經工程科估計工料需洋一萬零四百元惟此項工程未經列入預算且因經費缺乏未能興辦本年秋季議會因廳中費絀曾將已列預算之各工程酌量改緩尊議塡築十六鋪橋淤浜一事誠屬要圖無如困於經濟貴公司能將此項工費先行借墊則款既有著自可請議追加爲先函商倘乞迅賜示復爲盼

◉監犯越獄未成

西門內普育堂原址即地方檢察廳地方分監現收罪犯二百名左右昨晨天未黎明各犯忽串通掘洞圖逃當爲守衛知覺飛報到廳由汪廳長立派全班法警並守衛各警馳往掩捕未被逃去一人嗣查明此事係陳寶與陸寶林虞永發李福壽等四犯發起遂將該四犯一并押解同廳午後奉汪廳長親自研訊陳寶與等俯首求恩汪君判發同分監收禁候調查各犯原案再行起訴審判廳復訊判決

◉稽查海軍聚賭

海軍李總司令近查駐泊浦江各軍艦水手兵士往往深夜逗留岸上聚集賭博迭次嚴禁仍多陽奉陰違前日特面令海軍稽查員路慶祺嚴查凡每夜八時以後岸上查見各艦軍人逗留遊玩暨有聚賭情事着即拘送海軍司令部嚴辦勿送該管軍艦自辦以免徇情寬縱

◉介紹便用通書

火迪生君係天文家賈步偉先生之入室弟子也精研數理冥洞天機實爲今時之圭臬近火君新編民國三年便用通書一冊內中節令潮汐星期紀念等事應有盡有新舊兼收彙集一編詢家用之良書也寄語國民幸各注意

◉查禁晦鳴學舍

吳知事接奉都督省長訓令云案准大總統令接黎副總統電稱據湖北漢口商埠警察廳報稱十月三十一號檢查郵件有寄武昌三函內係晦鳴學舍啓事宗旨悖謬呈請查核等情查晦鳴學舍啓事內稱本學舍以提倡無政府之故不容於支那惡政府於是有勒停晦鳴錄解散晦鳴學舍懲治本學舍同人之暴舉盜憎主人何所不至同人等不得已暫

東亞商社發行
新式綢緞顧繡罐頭食物化粧各品兼印五彩書籍仿單股票等類代慈谿
精業廠所造各色頭等線襪照本批發社設上海法大馬路大自鳴鐘西首
[illegible]

中華雜誌出版通告
本雜誌業已脫稿准十一月一日出版全書約十萬餘言每冊祇售大洋三角全年十二冊定價三元半年六冊定價一元六角郵費加一批發尤極從廉特此布告
上海溫州路六百八十六號中華雜志社謹啓

浙江潮遷移地址通告

本社定於十一月初七日遷移至三元坊邵芸巖筆墨莊間壁石庫門內所有往來函件請即投送彼處可也特此通告

避澳門規畫恢復晦鳴錄及繼續一切進行松柏弗彫於歲寒雞鳴不已於風雨同人雖愚謹以致死不挽之精神赴之我神聖之主義必有戰勝强權之日凡我同志幸無怯退本學舍暫時通信地址澳門南環四十一號轉師復收等語實屬狂悖已極際此亂事救平人心稍定萬不容有此種言論淆惑聽聞除電廣東都督民政長就近設法查禁外擬請大總統轉飭各省一律查禁以遏亂萌等語該晦鳴學舍宗旨悖謬前已查辦解散輒敢逃匿澳門希圖死灰復燃實屬狂悖已極應由廣東都督民政長就近設法查拏並著各省都督民政長護軍使通飭所屬一體查禁以遏亂萌等因合電遵照等因奉准此合函訓該知事仰即遵照辦理此令

◉又要三千餘元

滬警察廳長穆杼齋君查得該廳辦公地點房屋原係租借慎記公司之產每年所費租金不貲現擬遷移城內舊道署爲辦公處曾紀前報茲經穆君親詣勘明該署自光復以後由軍隊駐紮致將房舍踐蹦坍損尤多當即估計修理工料銀三千餘金約在三星期內可以完竣遷移詐已據情呈報薩督辦查照矣

◉小販眞可憐

法界各小販設攤街側有礙路政爲法捕房驅逐紛紛遷於華界城濠基地勉强擺列茲因折城工程將竣有礙路工亦擬即日押遷故各小販異常困難求訴無門當事者宜如何設法爲籌處置焉

◉慈善强盜三誌

鎮騙程振奇同弟軼寰在法租界護城河浜租房開設中國全國義賑會所收捐款經捕房申簿查明有七八千元之多幷未解往災區將程弟解堂訊供判押查辦各情已記本報昨房東某稟稱查得程振奇已逃走所欠房租三十二元屋內無人請堂上作主中官將生財各項拍賣抵租外再候核辦

◉大連幾成拐匪尾閭

淞滬警廳警備隊王輔仁與妻鄭氏向住楊樹浦路二百三十八號張章氏（即毛頭娘）家本年八月初五日鄭氏被章串同姘夫楊麒麟及其同黨姚月才（綽號靑面孔）姚阿四（綽號槍花阿四）拐往大連濟價賣與開設妓院之劉保能爲娼得洋一百六十元分肥九月間王接鄭氏來信即自投該處日本民政署控告經派探將鄭氏及劉保能提案訊實本判鄭氏暫留着王回滬稟請會審公堂提集各拐匪訊明備文移送公廨文到署移提故王同申後即投捕將章氏與姚月才先後獲解公廨請究因二人皆不承認遂判姚章各交三百元人洋並保聽候函致日領事署轉致大連民政署及金州支署查照迅將王鄭氏解案以憑補提人證歸案訊辦

◉陰溝眞要溝通了

法租界公董局現擬將該處小東門外沿城河之陰溝接至華界城濠工程科員報告上海縣與知事因此事屬於市政範圍之內以故函致市總董請即轉知工程科員勘明洩水地點因該處實帶門外之吊橋尚未拆除阻礙工程故議將該橋拆去以便動工云

◉惡家庭現形記

徐范氏控伊翁徐阿狗於伊夫徐階病故後捐財金飾鐵箱不還奉判著被告每月貼洋一百元嗣因范氏以伊姑不容同家復稟奉公廨於前晚復訊兩造仍各由律師上堂互辯幷據被告偕證六百八十一號華捕朱子林上堂證明原告實未同家並非被告不容詎兩造堅執因判候派捕於二十五號作速原告回家兩造均不許爭執以免日久延訟

◉叉麻雀幾乎尋死

新閘居人顧同生之妻羅氏日前因至孟納拉路八百九十一號南京人萬永安家與萬妻沈氏等聚叉麻雀後因口角起釁互相打架扭控捕房飭各存洋保出後詎顧羅氏潛服洋烟復至沈家圖盡經沈鳴捕將氏送請醫院醫愈昨解公堂請示本中西官訊悉前情將原被告一併嚴加申斥之下判令將羅氏開釋

◉跑快馬不顧違章

自稱大興洋行翻譯之王廷利前日乘坐兩輪馬車在湖北路漢口路加鞭疾馳被捕查見帶入捕房昨奉公堂傳訊王廷庠西律師辯護問官當堂訓斥謂工部局所定快馬違章條例係保護行人危險起見爾等祇知一時暢快快馬加鞭招搖過市殊不思一經肇禍法律森嚴追至衛首公庭悔已無及因判罰洋二十元充公以儆

◉誘人閨女者看

湯杜氏前投地方檢察廳控姚桂榮誘姦伊女秀金於舊歷七月念五日串逃由探拘案預審明確昨經推事官會同原檢察官特開刑庭判決姚桂榮供江北人住高昌廟南京街地方與湯杜氏家近在咫尺今夏滬南亂事秀金自願同往北市避難且小民與秀金私通湯杜氏早經知悉此次實受人唆使來廳告發求恩問官以姚桂榮和誘罪成立判援照新刑律處五等有期徒刑監禁三個月

◉一對狗男女

婁高氏扭王少山至第一區第三警察分署控訴被王誘姦當奉署員陳瑋君研訊婁高氏供揚州人年四十四歲住本城太卿坊丈夫於去年身故所遺子女各一無所依賴由對門鄰陳氏介紹與王少山姘識多日此次向王索錢無着反稱氏前去評詐因此氣忿扭案王少山供海寧人年四十二歲在本城太卿坊開設振泰昌鞋店婁高氏係做鞋口女工爲日未久並無姘識之事今晚該氏來店强行索詐誣稱與伊有染求嚇姚陳氏供鎭江人年二十七歲住塌水橋十一號婁高氏因夫故無靠向氏言及覓一姘夫彼時氏曾向王少山處說合王亦樂從以後如何不得而知陳君得供以男女均屬無恥論令婁高氏不准向王滋擾一併斥釋

◉小東門外煙霞窟

嚴阿三梁紀生分居小東門外洋行街等處屋內私設秘室售賣洋烟燈吸獲利頗厚爲探偵查知稟明捕頭傳案解究問供實係自吸求察中西官判各罰洋二十元充公烟具銷燬

◉賭徒害人不淺

法大馬路某銀樓學徒秦金福前日竊金押掗金圈等首飾到英界某作收取行經東新橋被突賭徒嚴華生勾誘串通黨羽顧雙喜胡慶云王松亭等人影同賭博輸盡將金押掗等首飾押洋與賭亦然敗北哭訴而歸經銀樓主嚴金水帶同秦金福投報捕房派探先後拿獲匪已無着解案請究奉投訴被騙與賭情形訊之顧等同供實係嚴華生誘騙而來徐供支吾中西官判嚴押兩月胡等三人各押一月滿期先後逐出租界不准逍遙

◉黑鷺鷥毛糾葛案

法商大昌洋人偕買辦某控稱前向華人張春庭購買頂上黑鷺鷥毛言明每觔四十五兩詎將次毛混充價索七十五兩茲該毛兩種呈案請究質之張供言明每觔七十五兩即係呈案之鷺鷥毛茲洋東忽指爲次貨惟商人並不與立合同遽據亦未收過定洋叩求公斷讞員聶君以兩造買賣貨物既無定單可據未便照准遂商之德副領事判將案註銷張開釋毛發還結案

◉尙賢堂之玄音

當此殺機方熾民不聊生之日街談巷議無非亂吾人心曲之語茲聞法界寶昌路尙賢堂教務聯合會定於明日星期下午五時開常例會由英教士梅殿華君暨蘇省道教總會正副會長等演說道教之希望按梅君素通中學好黃老之術曾譯有道德經全部該正副會長等亦遂於道學者想一般清心之士紳厭煩苦久矣屆時往聽者必實繫有徒云

◉地方檢察廳批示

▲劉義等爲吳德林在押初級廳請求交保由批狀悉吳德林如果無辜被累自可照法定手續提起公訴且此案判決出自初級審廳該被告未經上訴以前本廳無顧問之必要所請保釋之處不准並斥

▲王正元訴陳子才等串放白鴿請求提究由批狀閱本案業已飭警偵查毋庸多瀆

◉地方審判廳公示

▲照得顧景洲不服第一審判決控告陸云九一業經本廳兩次定期傳喚茲據承發吏呂宗文以該控告人逃匿無踪無從傳喚報告前來合行參照公示送達通例即仰該控告人顧景洲遵照限於十二月十三日二時來廳候訊毋得玩延切切特示

◉偵探之巧拙

時評三　（穡因）

▲偵探造謠之技至今日而愈拙亦至今日而愈巧拙者何製造局守備嚴密今卽有舉事者亦斷不勦襲二次失敗之文章輕來送死而謠諑之來偏能詳其時日舉其謀畫稍其識者聞之所不值一笑者也巧者何十三無事則稱十九十九無事又稱二十二十五日月之運行不已卽謠言之繇亘無窮二十五而後又不知改期何日一個笨題目能做許多好文章不能不令人驚服其靈敏也

▲然則偵探果巧乎果拙乎我以爲偵探之巧拙無定而官民之智愚有憑若今之因謠言而特別戒備者又因謠言而紛紛遷避者吾不知其智與愚究奚若也

▲勘誤　昨日本欄第五行「暗殺案原因如此之多實其不外此」當作「暗殺案如此之多其原因實不外此」又第九行「一旦擲破」當作「一旦擲破一拳出爲食人」當作「拳出而食人」合即勘正　記者識

商情

匯票 十一月念一日各國匯票行情如左

大條銀 二先令七辨士
英國電匯 二先令七辨士七五
又現匯 二先令七辨士 八一二五
匯電四個月匯票 二先令八辨士
銀行又買四個月電匯 二先令八辨士 五六二五
銀行又買四個月 二先令八辨士 八一二五
帶根匯票四個月定 二先令八辨士 六八七五
六個月定價 二先令八辨士 九三七五
法國現電匯 三法郎三四半
四個月電匯 三法郎四二
六個月電匯 三法郎四四
德國電匯 二馬克七一
四個月電匯 二馬克七九
美國現電匯 六十四元三七五
四個月電匯 六十六元二五
香港電匯 七十四両
日本電匯 七十七兩一二五
印度電匯 一百九十六羅比七五

金市 十一月念一日收盤市價如左

現貨標金 三百六十八兩
沙金合赤 三百七十四兩
足赤條金 三百七十三兩

錢市 十一月念一日北市銀銅元及角子銀拆錢市行情如左

龍洋 七錢三分二厘二半
英洋 七錢三分五厘六二五
大洋 七錢二分
小洋 六錢四分四厘一二五
銀拆 一錢
洋找 七錢三分一厘
銅圓 一百七十六千文
市錢 一百五十千文
錢找 一千二百文
衣牌 一千二百九十文
八開 一百十三文
小洋貼水 每角十六文

金融 十一月念一日銀行市價如左

英洋開盤 七錢三分五厘三七五
英洋收盤 七錢三分五厘六二五
銀拆開盤 一錢
收盤 一錢
轉帳 一錢
掛牌 無
標金 收盤三百六十六兩五錢 開盤三百六十六兩五錢

股票 昨由股票交通公司報告

康沙賣 二兩一錢半
藍格志又 廿八兩半
貝買得又 一百三十两
何羅麻買 五兩
德力風又 八十九兩

糧食 昨日滬南出之米麥市價如左

頂高機白破 七元四角至六元八角
北幫機新粳 七元三角至六元八角
南幫機新粳 七元三角至六元八角
常幫機新粳 七元至六元六角
蘇同機新粳 六元八角至六元五角
泗涇機新粳 七元至六元五角
角里雙轉新粳 七元至六元五角
周莊新粳 六元六角至六元二角
新機洋秈米 七元至六元四角
新機杜子秈米 六元六角至六元
新機客秈米 六元四角至五元八角
蕪湖秈米 六元至五元五角
新機白通元米 八元八角至八元一角
高機白陰元米 八元至七元五角
新高小麥 五元至四元二角

荳油 昨日滬南鎖開之油價如左

靑口荳油（每担） 八兩九錢
靑中餅 一兩九錢○六
其昌荳餅 一兩○五分六
和豐荳餅 一兩○七分半

火油 昨日市價如左

老牌火油 每箱 二兩六錢
虎牌火油 二兩三錢七分
帽牌火油 二兩一錢六分
英牌火油 二兩一錢六分
十字牌火油 二兩○六分

花衣 昨日本埠各路花衣及子花兩價如左

通州花衣 每担二十三兩四錢
太倉花衣 二十三兩
四牌子花 二十二兩四錢
火機花衣 二十二兩
上海花衣 二十一兩
徐姚花衣 二十一兩半
姚花象牌 二十二兩二錢
南路子花 十一元
子花北路 十一元五角

日本紗 東紗市情日來交易甚淡紗價步軟昨日紗號售開市面計一百數十包成交茲將昨日行情如左

二十支藍魚紗大包 一百念一兩五錢
又 五子 一百十四兩半
又 日島 一百十四兩五錢
又 福島 一百十九兩五錢
又 漁翁 一百十四兩二五
又 雜作 一百十二兩五錢
十六支藍魚紗大包 一百十三兩二五
又 立馬 一百十三兩二五
又 三馬 一百十二兩半
又 福島 一百十三兩半
又 雙鹿 一百十二兩五錢
又 雙喜 一百○六兩五錢
又 五福 一百○九兩五錢
又 二喬 一百十二兩二五
又 三囡 一百十一兩七五
又 送子 一百零六兩五錢
又 雜牌 一百○六兩
又 金象 一百○九兩
又 麒麟 一百十兩○二五
十六支花蝶紗草包 一百十一兩五錢
又 扇面 一百十二兩五錢

本紗廠 日來紗市面銷路不暢市價步弱茲將行情如左

十六支雙龍紗大包 一百十两
又 雙虎 一百○八兩五錢
又 雙象 一百○七兩五錢
又 脂虎 一百○七兩五錢
又 牧羊 一百○八兩五錢
又 紅團龍 一百○四兩二五
又 丹鳳 一百○四兩
又 火車 一百○七兩五錢
又 水月 一百○八兩
又 月季 一百○四兩
又 日光 一百○八兩五錢
又 天官 一百○七兩
又 聚寶盆 一百○一兩
又 雲龍 一百○三兩
又 雲鶴 一百○五兩
又 三星 一百○四兩
又 鐵毛 一百○三兩五錢
又 紅龍 一百○三兩二五
又 人稱紗 一百○六兩五錢
十四支雙龍紗大包 一百○七兩五錢
又 雙虎 一百○六兩五錢
又 雙象 一百○五兩
又 脂虎 一百○五兩五錢
又 牧羊 一百○六兩五錢
又 藍團龍 一百○二兩
又 丹鳳 一百○一兩五錢
又 月季 一百○一兩二五
又 天官 一百○四兩五錢
又 聚寶盆 一百兩
又 雲龍 一百○一兩五錢
又 雲鶴 一百○三兩
又 三星 一百○二兩
又 鐵毛 一百○一兩
又 人稱紗 一百○四兩

中華郵政收信時刻

威海衛天津	盛京	二十二號上午八點半	
秦皇島	開平	又	下午一點
青島大連	塘沽	又	又
香港廣東	公司	又	又
溫州	普濟	又	下午三點
日本美洲	公司	又	下午三點半
又	又	又	下午四點半
長江	安慶	又	下午九點
天津	廣平	又	又
香港廣東	穎州	又	又
滿洲過大連	公司	二十三號下午八點	
長江	江寬	又	下午九點
殷洲	過蒲口	又	又

◉輪船進出口◉

十一月二十一日禮拜五進口
甯紹 由甯波 甯紹
新北京 甯波 太古
普濟 溫州 招商
淡水 蕪湖 太古
紹興 烟台 太古

十一月二十二日禮拜六出口
南陽丸 長江 日清
近江丸 早五點開往日本 郵船
開平 秦皇島 開灤
廣平 天津 開灤
安慶 長江 太古
穎州 香港廣東 太古
官陞 烟台天津 怡和
江天 甯波 招商
甬興 甯波 甯紹

十一月二十三日禮拜日出口
丹波丸 早五點開往美國 郵船
大 長江 美最
江寬 長江 招商

十一月二十四日禮拜一出口
榊丸 早七點開往大連 郵船
江裕 長江 招商
普濟 溫州 招商
安平 天津 招商
致遠 香港 招商
大貞丸 長江 日清
新北京 甯波 太古
甯紹 甯波 甯紹
奉天 威海天津 太古
紹興 香港廣東 太古
福生 神戶星加坡吉利吉打 怡和
吉和 長江 怡和

十一月二十五日禮拜二出口
三島丸 早八點開往歐洲 郵船
鎮后丸 早八點開往日本 郵船
岳陽丸 長江 日清
德和 長江 怡和
財生 汕頭香港廣東 怡和
德生 膠州 怡和
大臣 烟台青島天津 亨寶

十一月三十日禮拜四出口
大利丸 長江 日清

永壽大藥房專賣下身藥

本藥房敦請汪家田名醫研究各種靈藥無不立見神效所著名者如白濁丸下疳散橫痃膏化毒丸十寶丹楊梅瘋痛水內外痔瘡小腸疝氣癩疥瘡等藥丸服下立可當日見功屢試屢驗百發百中但各丸均由上選道地正藥配製並無猛烈之藥在內如用霸藥雷烝火焚眞誠下部一切之聖藥也每盒一元輕者一二盒重者三四盒包可除根永不再發不效原洋奉還以昭信實外埠信購郵政速妥　上海三馬路小花園對門永壽大藥房謹啓

生活叢府

小說

千金風流夢（小二）

▲第三回　爾有嬌方憑台側子　遇難花鈿公子採揚

方貴究道：好是我白你不便自誠比給你講的那麼可以認眞吧正經你快依了我的法子去告訴大人罷咱們倆父闆的成了什麼小橋點頭擺腦的答應了果然一五一十照方貴的話去回他老子方制軍聽了歡喜得什麼似的手捻着他那有三根沒兩根稀稀朗朗的鬍子笑逐顏開的說道雖爲你天天在外混鬧居然你也能想到這上頭這也不枉了你老子天天教訓你也罷你現在到底想什麼時候動身呢吾看你那個樣子別今天說了討你老子的喜歡明天你又頑皮起來了那可我不依你小橋垂着手聽着他老子說的正陪他的說中歡喜得眞是如奉丹詔一般連聲是是的答應完了纔同道兒子現在說小可也不小了天天瞧着老爺替我操心做兒子的也覺得實在不安兒子聽見上海的學堂是辦得狠完備的兒子將來既然要准老爺子的教訓擇一個光宗耀祖也不能不在外面閱歷一下子所以纔敢同老爺子的方制軍聽了他兒子的這一片甜言蜜語簡直的是無話可答不住的顛頭說道那麼你休息一兩天就動身罷好在上海地方是不怕沒有人照應的是吾的屬員也不用給信給他們橫豎他們也沒有個不知道的理至於我的朋友麼秋人陳子野他們都在上海你就傳我的話說我給他請安請他們好好的招呼你一下子安插你一個好學堂那總可以做得到的現在你站了這一回子也乏了快點歇歇罷小橋答應了垂著手退了出來走到月洞門口就一溜烟似的逕奔回他的書房一進了門便大呼小叫的道好一爺好貴一爺我的小子你眞是我的老子了方貴對小橋道一席話他自己心中也正在盤算他到上海的事想得小橋歸大呼小叫他知道他大事已成便不慌不忙的站起來道如何我的小爺你又歎了別弄到事情沒有成到鬧的一場氣呢（未完）

我亦聞歌

磨劍室劇譚（亞子）

旋海上旬日爲春航來也而相識者率繩蘭芳之美（個中有小鳳）謂余不可不一觀廬山眞面因以臨去之前一夕應友人招往焉至則劇場內外已苦人滿萬頭攢動甚囂塵上空氣尤劣余頗不耐又以坐位在後距離過遠霧裏看花不知其美唯覺雙蹻高聳頤輔尖削且又傅粉太白施朱太赤而已（小鳳按青衣裝與女學生裝自不能無別願亞子諒之）烏覩所謂凝睇流盼與夫嬌若宛若者耶（不妙罵到小鳳身上來了呵呵）驪車出門復過春航適演雙蝴蝶已届尾聲時候乃覺小語精微款款入我心坎而臨去秋波尤難爲懷因口占一詩云厭聞月旦到歌場廬後王前孰主張（又是搶白小鳳的）一任野梅開爛熳當筵我只拜嫣郎嗟乎烈士暮年孤臣窮島肚皮不合時宜人古調獨彈芳心自警此中感慨正難爲識時俊傑道耳（還要找半句）書此覺天壤茫茫百端交集矣（傷心人觸類感發如暗淚痕小鳳恨不飛去梨里說天談烏令亞子一破煩憂）

今夏過滬觀春航演劇於新新舞台亡友某君亦時相過從推襟送抱極一時之盛嗣余歸臥楓江而君遽成仁黃墟重到碧血猶新生死聚散之感不獨雍門奏琴山陽聞笛也成詩一絕云檀板金尊樂未央謹知此別已茫茫莫弘不化三年碧急管哀絃哭國殤

亡友勒生任俠自許肝膽照人尤能刻苦淬厲無紛華之嗜余撰春航集朋儕爭詡爲美談君獨以玩物喪志抗言相責余愧謝未遑也自君碎身而余猶未能屢絲竹厚負九原矣詩以弔之云草

艷林叢屑

閒儉活恨離文借酒澆愁亦太可憐惜故人珍重意春江歌舞淚如絲

繩妓

走繩之技行於中國而盛於歐洲其爲技也少異於中國以數百丈之長繩繫於危樓高塔之兩端演者躍身其上若履坦途往者日耳曼有二法人一名哥利一名波斯利技皆超然亭於賽會時試演其技躍行繩上其捷如風徐升高搭鼓掌俯瞰意甚得也哥利同時市及半程適逢波斯利闊步而來兩相値繩闊僅駢兩指許無地可避時觀者雲集皆爲之心寒股栗相顧失色手足罔措哥利從傍語之曰俯波斯利遂超越之自是以絶技鬨於時後數年有都爾邁者法女子也其技更精乎二人都爾邁之父捕魚爲業都五歲時嘗往觀繩技心羨焉歸而一志致習務極其能初以其母洒衣之繩繫於兩椅間試行之身重椅輕立仆繼取魚索試之亦斷最後得一巨纜於舟子喜曰是可立我足矣遂繫兩端於二樹間以杖拄地而行其上久之身輕足健視懸纜之彎空無異小橋之在望由是名益著歐洲之演是技者無敢與之頡頏都爾邁挾其所長雲游列國觀者爭輸金錢獲利無算其在米利堅演藝一事尤爲膾炙人口米利堅北境與英吉利屬地分界處有一大江名尼押格爾拉是江上流高於下流奔騰澎湃狀如瀑布聲聞百里駭人耳目江之下流兩岸石壁頗爲高廣都爾邁於對江兩岸繫一長繩離水約二十餘尺陵空特起遙望如天末長虹都爾邁行於繩上手執一杖盤旋戲舞忽坐忽眠如在平地時有輪船一艘泊於江中以防其墜都爾邁取繩於囊垂至船中船主以酒一瓶繫於繩端都爾邁收繩得瓶飲酒既罄擲瓶於江遂邇而去竟過彼岸是日遠近觀者不下數萬人園如堵牆靡不嘖嘖稱奇逾時復回此岸問岸上有人願至彼岸者能負之而過三呼卒無應者然都爾邁猶以爲未竭其長因負木棉一包渡河而過旣抵復推小車一乘而回是時觀者莫不目注神凝屏聲息氣嘆以爲從未曾有都爾邁名著歐米二洲同治初年曾到香港遊行西人無不樂觀其技咸嘆爲世界上之絶藝云

絕異

滑稽畫（吳?）

▲汽車肇禍（四）

（十）望上一撞人翻馬跌

（十一）汽車順勢上山

（十二）忽而回下撞斷電線柱

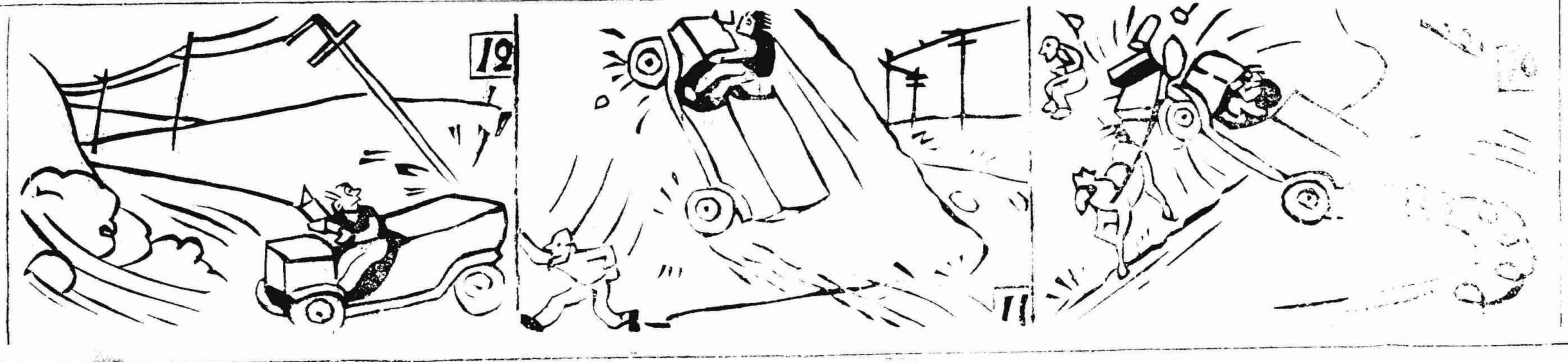

異光（摩尼）

藍田慕客瞿修齡言於康熙三十年四月晦之夕從其主人勘地至一山間時方二更豁然天曙紅光浮嶺朗照林谷行三四里許仍復昏黑昔于頔在海南時三更忽曉如日初出移時復暗是夜海中大金鰲浮出有光照耀天地遍嶺南悉見乃知是鰲所爲秦地去海萬里何由得光蓋深山大澤俱有龍蛇之屬不第金鰲有光也

豹仙（摩尼）

徐州李蟠以文望雄於鄉跌宕自喜其家去州城一二里有趙翁者所居之村與李村相望晨夕往來無間也趙翁頗饒於資小築數十楹外周以垣中分兩院而空其半欄楹曲折花木幽深忽一日有美髯老人從空屋中曳杖而出自號豹仙顏如童儒衣冠甚古長揖趙翁借入其室則屏幃之麗几案之精皆非素有翁顧視駭愕豹仙曰老夫生無氏族居無井里所至之地安即爲鄉昨從天日天台渡江而北遍訪幽棲曾無愜意適見君有閒館絶無翳塵暫頓妾婢於此當圖留珠之報用酬割宅之恩幸無訝也言未旣美姬漸次出見焚香於爐淪茗於缶光豔照座豹仙笑指諸姬曰此皆老夫養生之具矣趙翁告退念其禮意旣殷談論復雅頓忘怪異轉於親暱暇則輒相過從豹仙自言得道漢時市朝屢變轉瞬間不覺千有餘歲賴有狐氏八仙從侍巾櫛紅粉四班命曰陰獵踰月則遣一班於三百里外媚人取精揖彼注茲合同而化運之以氣葆之以神延生之術實由於此

新劇本事

◉新民社劇本　胡四孃本事（菩提）

劇中程孝思者一苦少年也然雖世係寒微而工於文不得已傭書於胡銀臺文士生涯聊倒極矣胡有三子四女非簪纓閥閱之家不許議親故諸婿皆錦衣紈袴一流唯少女四孃以庶出且以其母早亡故猶依然未字之好女兒也不料胡乃屬意於孝思獨加青眼竟以四孃妻之而孝思遂以入贅焉於是胡之三子及婢僕輩莫不鄙之而孝思卒弗與較攻苦如故四孃雖常爲諸姊所鄙視之若罔聞篝燈紡績自若未嘗有慍色一日會胡壽辰諸婿咸集稱觴祝嘏燦爛盈門羣嘲四孃揶揄備至而孝思幾無以容獨胡之愛妾李氏輒以禮相待並屬其女三孃勿輕視之故四孃唯與三孃相憐洽特摯然孝思備受種種之姍笑緣是攻苦力學之志益堅四孃復時以十指挑絲所得之金錢以佐讀焉嘗於孝思前叮嚀囑之曰今吾父已死君久居此必爲衆所不容曷弗激昂青雲力求上進耶未幾孝思文戰得利卒以成名迨至衣錦還鄉鄰里無不艷羨之時胡死已久三子日競貲財而家道遂以衰落此劇描摹世俗男女之族不擇德而以財婚姻一事競尚奢侈日趨日盛觀此劇方悟豪富滿眼不過一瞬德不如人而唯貲財是尚家不能治而唯容冶相先擇婿之道固在彼不在此也

萬里一帽

加拿大禁僱白女例

一九一二年三月十五日加拿大屬沙市吉姑哇省議會通過禁亞人僱用白種婦女例三條茲錄之如左

（一）不准華人日人及東亞人僱西婦或西女於彼所開設之餐館衣館各項商店及娛樂場當工

除誠實顧客者外不准華人日人及東亞人有權任令西婦或西女往來及居留於彼所開設之餐館衣館各項商店及娛樂場

（二）如有華人日人及東亞人僱有西婦或西女及任令其往來居留彼所開設之餐館衣館各項商店及娛樂場概科以應得之罪禁監不過兩月罰款不過一百元

（三）此例自一九一二年五月一日頒行

後一千九百十三年正月十一日議院將以上之例更改將上列三條中第一節之日本人及東亞人字樣一概删去故此例今惟華人仍生效力接此例初讀之似乎僅禁僱用白種婦女在公共房屋餐館衣館或商店或娛樂場中做工耳其實此例之立意倘若此等地方係華人爲業主或華人所開[illegible]人者皆辦則一概不能僱用白[illegible]婦女此例之效力及用意有礙[illegible]省[illegible]華人之謀生權利實[illegible]由[illegible]大市架埠之省華僑聯合解釋之如下

（一）比如在李見尼埠瓊市大旅館乃某華人之業批與白人該華人業主雖留中國而批賃旅館之白人仍不能僱用白種婦女矣

（二）又如瓊市大旅館乃白人之業亦白人爲館主惟請華人爲督辦則該旅館不能僱用白種婦女矣

（三）又如李見尼埠有一大商店乃在中國某華人之業批與某公司或某白人則該商店不能僱用白種婦女爲貨人及凡執役之人矣

（四）又如該商店乃某白人之業惟請一華人爲總辦則該商店不能僱用白種婦女矣

觀於此可知華僑海外困苦之一斑矣

一斛珠

▲敗家子弟每恨父兄之監督不能暢所欲爲恒仇視之而對於酒肉之友則極力交歡倘亦利用之以欺蔽其家人噫如斯人我不知其何種肺腑

▲某鄉更役破獲賊贓不歸失主而據爲己有我願該鄉之主人翁舉辦警政而驅逐此奴

▲夏秋之交天時久旱人心未定農民對於秋收以爲無望矣不意戰事即終收成之佳反優於往歲可見智時之得失未能遽以爲喜憂也

▲下井投石我惡之錦上添花我亦惡之

▲一毛不拔我惡之揮霍無度我亦惡之（不）

▲吾聞吾中華人民人人有法律思想非有法律思想不能享自由眞幸福

▲吾願吾中華人民人人有道德思想非有道德思想亦不能享自由眞幸福

▲吾願吾中華人民人人有世界觀念非有世界之觀念必不能愛國（素軒）

▲耳厭聞政治之言憲法國會事又强來聒耳

▲目厭見可憎之物豚尾土行又時時觸我眼簾

▲心厭作凄涼之境橫災兵禍又接踵而至

▲鼻厭嗅不潔之味炭氣紙烟又隨風飄來

▲手厭用洋貨鉛筆又時刻不能離

▲切己生命財產且不保那管政治

▲民國軍人豚尾且長隨雞怪村夫（厭世）

▲軍人所以保衛地方人民財產今反擄掠民財焚燬民屋嗚呼軍人名譽掃地盡矣

▲江陰兵變焦塾全鎮被劫十之八損失無算嗚呼予欲無言（印培）

▲當今之世有一般人之生活專以仰人鼻息逢迎意旨爲生活者有恃勢陵人剝奪脂膏爲生活者有揮金似土擁妓置妾爲生活者其人維何不在農工商賈之列而求於農工商賈之列之所最恨者則得之矣

▲世有厭脩鯀而喜清淡者吾知此人必知官場氣味之污濁也

▲世有樂貧窮而不求富貴者吾知此人必知欲財必拋棄其天良也（廊）

山生活

徵對（小鳳）

題字三　如

說明　本對爲五言詩一句本報每日出字一應徵人每日函對一字至第五日五字出全後准第七日一律發表佳者當奉贈品物以誌文緣至於所出上聯則例爲古人成句當於發表日注其出處也

限期　每字函對以上聯每字刊出之日爲限過者不錄函寄本報文藝編輯人

介紹汪家田名醫

先生懸壺滬江十有六年無論內外諸醫皆能應手而愈僕等屢請先生診視無不立見神效但先生精於岐黃活人無算久已名揚海上同人等感先生之德故而登報傳揚知先生者幸勿交臂失之先生上午虹口東貴方中石路曲江里下午在三馬路小花園對門永壽大藥房內候診醫例門診一元出診五元遠處酌加貧病不計　任鼎　李二　以景福　陳少巖　楊蓮塘　陸士諤　同啓

驗汪家田醫生白濁丸

急白濁刺痛而下疳橫痃已久承友說上海小花園對面永壽大藥房汪先生研究毒門不用倒提之藥如用輕粉天雷火焚即托友先購一元白濁丸[illegible]

福來電燈公司

近年各處興創電燈各界歡迎電燈各國電燈發出號爭但其中大有考究各界均要注意變色用電費之省早蒙中西人士許推第一重本行德國最著名亞爾令電燈泡永三千種請認明湖北路三百三十號即大福來公司電燈無誤如公館行號要裝電燈電扇等近因冒牌屢出各界受愚非淺有誤本牌名譽均特別克己以答雅意